第三種郵便物認可 大正十一年七月廿四日
中華民國十三年十二月十九日 （日刊） THE MAN CHOU PAO 星期五 陰曆甲子年十一月二十三日 第七百四十六號 （一）

滿洲報

大正十三年十二月十九日
本報 每張銅貨六分
價目 每月現大洋九角 郵寄現大洋一圓
廣告 一行十四字起碼刊登 一日每行現大洋一圓
刊費 特別及長期者另議
大連市山縣通一四二番
發行所 滿洲報社
電話 編輯部七五一三番 經理部四〇三四番
振替貯金口座大連三七三

論說

法使催辦金案 （倘々）

金法郎案、喧嘩已久、迄無解決辦法、今則駐京法公使、奉其政府命令、催辦此案、比意兩使、且亦從而附和、而向外部、有口頭之表示矣（見本報要聞欄）夫金案問題、在我國之今日、以表面上觀之、似僅我國對法、單獨未決之懸案、實則關係華府協約、與關稅會議至鉅、堪稱爲世界問題、殊未可以等閒視之也溯在直系當國時代、迭經擬卽承認法之要求償金原案、以簽協約善可藉以獲得大宗巨款、陽謂軍政學各項經費無着、勢將釀兵變、龍尙案新、政務停頓各風潮不得已、而爲此飲鴆止渴之承諾償金、陰實曹錕及其党羽、如顏惠慶高凌霨顧維鈞輩、均欲食此一大塊肉、而分其肥、王克敏則更有恢復中法實業銀行、營業之密切關係、所獲利益尤大、故于在長財政時代、極力主張償金、卅惑惠速簽、終至舉國反對、日以孫寶琦之舊官僚、當願掛冠而去、不忍簽此辱國喪權之協定、遂致延至今茲、而又有法使催促速行解決之照會

執政政府、對此尙無具體之答覆徵聞外交某方面消息傳出、謂執政府曾經秘密會議、對於金案處置、使法使及其政府、不能就我範圍時、惟有決定交付國際法庭爲公平之裁判、幷據駐法陳公使之電告、謂法外部所遞節略、大旨以我政府、現在無意履行賠欵用金原約、應請尊重條約、切實履行、否則兩國邦交、恐生變化等語、迹其語意、非常强項、政府當卽以擬付諸國際裁判解決、令陳使照復法政府、遂其同意似此情形、金案已日趨緊急、償金則我國損失太巨、否則法則堅持其原案、倘依國際法庭之裁制、我國能操勝算與否、則當任難以逆料之中況列國現均以庚約關係相率同情於法、而强我償金乎、是則望執政府之須預爲計及者也

中外要電

段將起用吳佩孚（北京專電 十八日發）

段執政以時局多難、需才孔極、深愛吳佩孚之人格、與各方面磋商、有起用吳佩孚之意、張作霖如不反對、卽可實現云

整理財政之步驟（北京專電 十八日發）

財政總長李思浩、本日關於財政問題、對記者談話云、現接任方始、樹立財政根本方策、尙需相當時日、目下由賦稅項下可得百七萬元、合銀行借入之欵、當可渡此新年。關稅方面如局順勢、每月約可收入百五十萬元年關尙不能成問題、爲整理財政根本計當以整理政費軍費爲基礎、不得不與各方面協議、整理關稅其最重要者、故不可不先解決對外一切懸案、今次不分內外債務一律整理云

討議俄大使資格（北京專電 十七日發）

外交團會議、開除協議上海兵工廠並龍華火藥廠撤廢問題以外、更就懸案之勞農大使、加入外團問題、及與之有關聯之自來外交團會議之記錄、將如何而可委諸領袖公使之平等、有所協議

唐袁之訂約罷兵（東京專電 十八日發）

據確實消息云、雲南省長唐繼堯貴州省長袁祖銘、相爭數年、今以段執政府出現、雙方訂立如左條件、各自罷兵
雲南貴州兩軍從此罷兵協力恢復平和、貴州省長袁祖銘、尤將尊重唐繼堯之意見

蕭耀南辭巡閱使（北京專電 十八日發）

十七日蕭耀南奉命、辭兩湖巡閱使職、本日有電到京

齊燮元歸復南京（南京專電 十七日發）

十五日午後乘輪向上海之齊燮元、十六日黎明、復歸南京、目下潛伏督軍署內、齊之目的、以爲最近北京或將實現第二次之革命當與之相呼應而起等情

工大存續決定矣（東京專電 十八日發）

已由閣議通過提交樞密院

兒玉關東長官於十七日午后三時、至首相官邸訪問加藤首相及江木翰長、提出旅順工科大學存續之豫算書及經費節減案、協議之結果、對於工大存續意見始行一致、於十八日提出閣議、最後之決定、將其結果由內閣通知樞密院、右存續案之內容如左
該大學以現在之狀況、施節減經費之方法、今後對於學生之募集多少減去其定員、如校舍之營繕費、機械及其他之設備費及事務費等、盡力整理、以期得相當之餘剩、以是十四年度豫算關係之增加費科一級、及附屬工科專門部、當然廢止、計可省減一萬元之經費云

工大續辦決定 赴東委員來電

上京委員致電與工大存續同盟會云政府已經承認存續矣但爲經費上之關係、戰減一科或四科仍然照舊、當於今明決定、吾等仍須主張完全存續而後止云（十七日東京發電）

旅順工科大學

該校係於大正十一年四月一日由旅順工科學堂、擴充成立、與南滿醫科大學及東北大學、並稱爲東三省三大學府、其設立主旨專在謀中日經濟的親善、我國學生、肄業其間者、已有一百餘人之多、校中設備完全、教師品學兼優、久爲人所佘仰、將來工業界英才、輩出於該校、可期而待也、不意近以經費困難忽有廢止之說

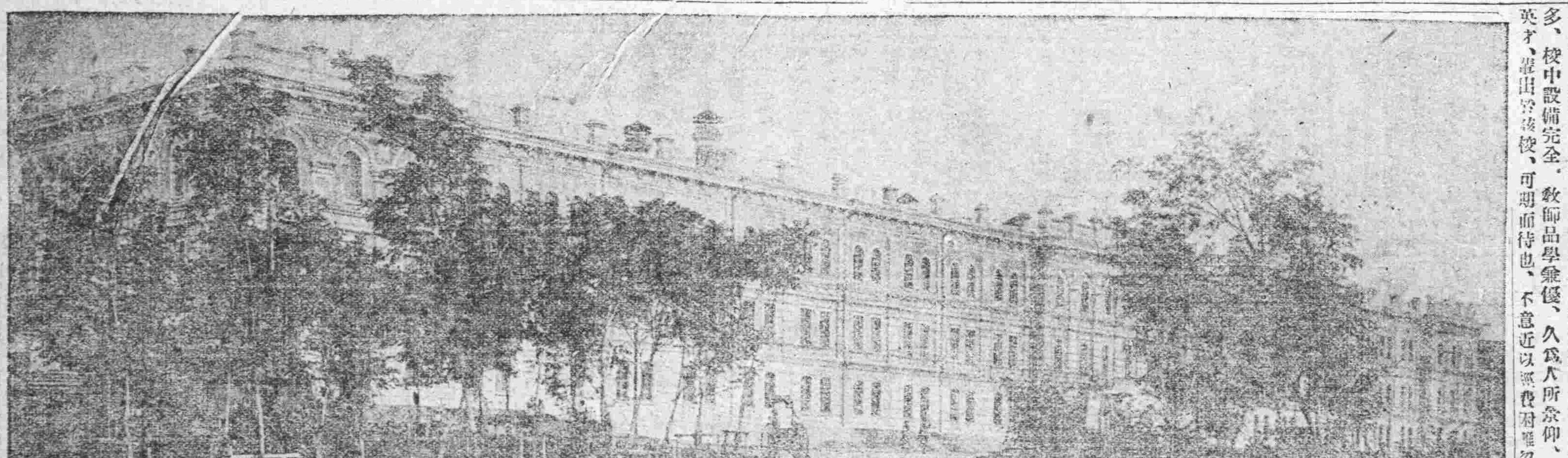

中日輿論、皆極力反對、兒玉長官赴東極力運動遂得於日本決定存立矣（請觀本報另電）此實爲中日可慶之事、惟自某方面思想有異事好破壞、不知建設高唱反對之論、此豈啁啁怪事夫學問固有國境、但徒因其爲外人所經營而反對至謂以文化侵略、如兒玉閣下茲者工大存立已定、當此可賀之機、用誌數言、以表欣幸之意

英聲言退還威海（北京專電 十七日發）

英國聲稱無條件退還威海衛、其意似將租劉公島或其他地方

英國公使 宴請溥儀

英國公使招、宴溥儀及芳澤（北京電十七日發）

王懷慶尙 電請辭職

王懷慶十六日致電段執政、表示辭職王懷慶所局之十三師、隨之取消（北京專電十八日發）

令龔心湛 督辦市政

十七日執政令任內務總長龔心湛兼任北京市政事宜督辦（北京專電十八日發）

北京電車通車

北京電車自十七日起實行通車在天安門行開車儀式（北京專電十八日發）

下關與聯絡船 無線電話開通

門司鐵道局、自本年八月以來、着手在關釜聯絡船德壽丸及下關棧橋架馬爾尼式送受電話、需費二萬六千元、今始竣工、本日實行試驗、成績頗佳、日內卽可得日本遞信省之認可、當卽開始通話云（門司專電十八日發）

松平氏使美 已舉行親任式

日政府決定任外務次官松平恒雄爲駐美大使本日下午四時在赤坂御所行親任式、同時任命外務省亞細亞局長淵勝次氏爲外務次官（東京專電十八日發）

謀刺駐日美使 刺客被捕

本日上午九時在帝國旅館、美國大使盤克勞夫德室內、有謀刺大使之刺客遂卽被捕（東京專電十八日發）

日樞府注意廢 關東廳外事部

日本政府行將取消關東廳之外事部但樞府精查委員會、以對華外交重要之際、而將取消該部非常注意、十七日詢問兒玉關東長官今後方針兒玉氏答云外事雖爲必要因以長官自身當之爲適宜、則不才卽擔任一切外交事務、今後關東廳外交將另開新面目矣（東京電十七日發）

文化事務局 組華南視察團

日本外務省、對華文化事務局、爲供給留學日本華生、共限三百人、每人每月七十三元、日本外務文部兩省、正在對中國政府交涉之中、人選決定後、明春卽施行之。文化事業事務局、復鑑於華南非議日本對華南文化事業之冷淡。乃以正木東京美術學校長爲團長、由該校學生組織華南見學團、約二十五六人、定於十九日、由東京起身、視察上海廈門香港廣東等處（東京專十七日發）

國外要聞

德國選舉前之解散國會

因其阻碍政府執行內政外交

德國本年五月四日所選之國會、於十月二十日晚、由大總統命令解散、按憲法國會至遲須於解散後六十日內前選、選舉之期、現定於十二月七日、解散之命令、由現國務總理馬克思副署、其文甚簡。僅述因國會之阻礙、現政府無法繼續執行內政外交、重組內閣、亦不得結果云云
馬克思內閣、係繼施屈來賽孟之任、於上年十一月開起始、于其任內、德國之財政大加整頓、賠欵問題、採納陶治計劃後、較易亦有進步此不得不歸功于現在之財政總長路德、及外交總長屈來賽孟
實行陶治計劃、卽財政專家會議之報告、因將國有鐵路改組爲公司等、自修改憲法、國會得三分之一以上之同意、方爲通過、國家黨于上次選舉競爭時、聲明反對此辦法、甚致以第二凡爾賽和約稱之、此種論調、當時頗得一部分人民之同情、結果當選之人數、竟爲各黨之冠、而其後陶治計劃之得通過者、因施屈來賽孟黨（德意志民族黨或譯人民黨）允許於內閣中增加國家黨分子、後民族黨欲行其所許、但民主黨反對、最近復由國家民族黨、及中央黨、組織混雜閣受民主黨、及社會黨之反對、未得成功、因民主黨絕對不讓步、總理馬克思除解散國會訴諸民意外、別無他法
德國此種異常之情形、亦非德國政治安定之現象、反爲正式採行陶治計劃後新政之徵狀、當上次選舉時、德國尙在異常情形之下、故結果中央和平之勢薄弱、而兩極端反占優勢、此次被解散之國會中於最大者爲國家黨、占一百零六席、其極端相反之共產黨亦有六十二席、故當時卽無法組織內閣、不得已由現任之中央黨內閣繼續之、此內閣無國會多數爲後援、受風波、於實行陶治計劃、立法方面、幸國家黨受許、未生阻礙、倫敦會議得告成功、鐵道公司得正式成立、國際債欵不完美之効果、
但今國家黨要求加入、內閣馬克思費盡心力、甚至設法由國家黨及社會民主黨組織混雜內閣、亦不成功、最後之決裂、起於民主黨、民主黨於國會中、勢力甚薄本不足以影響、但於內閣中有重要分子、卽軍事（或國防）總長蓋詩樓蓋氏任此職已多時矣、國家黨如加入、蓋氏必退出
國家黨係不服凡爾賽條約及反對陶治計劃者、故如內閣亘占四席外交上或起衝突、今解散而重舉係一簡潔之辦法、選舉之結果何如、雖尙不得而知、但現時德國之情形、與上次選舉時確大不相同、現貨幣已穩定、人民可無衣食不安之憂、法比占據魯爾之兵今已依規定、秩序逐一退出和平可有希望國債欵簽認之踴躍覺興無法應對、德國人民於此變善情形之下、諒亦能產一較穩定之代表機關也

國際瑣聞一束

△德國未來政府之推測 此次德國選舉最可注意之事、爲魯登杜夫黨之失敗、該黨中人、現幾全數加入國家黨、目下國家黨、已成爲第二最大之政黨、共產黨亦大遭失敗、現祗有四十四席、至任舊議會內、則有六十二席之多中央黨無甚變動、民主黨等、則增加數席、德國組織政府之計畫一爲組設社會、民主、國家、中央、諸黨之混合政府、二爲設法維爾政府、三爲繼續現政府、以麥克斯氏及史屈斯曼爲領袖、麥史兩氏、均被當選重要人物、此次皆未受失敗云

△義婦女將得選舉權 羅馬穆索利尼政府、依內務部之請求、已決定將婦女年過二十五歲得參與羅馬市政選舉之議案交國會討論聞該案係含試驗性質、並規定婦女之得享該項權利者、務須能讀能書、且須繳四立拉（義國幣名）之稅欵、惟婦女因戰事而寡者、得自由選舉、不受上述之限制、義國人民對於婦女選舉權之研究已經六十年之久、此次提出討論諒能採用云

△美國領事因傷殞命 前被刺音尼亞人擊傷甚重之美國副領事台爲氏、現已因傷殞命云

△大批美金運德國 美國著名銀行摩根公司現裝運價值五百萬元之金幣前往德國、此欵爲德債收入之一部、聞依照道威斯計畫而成立之德國發鈔銀行、己決定將收入債欵半數、移往伯林

反直派之前途觀（一）

果能維持現況到底乎

反直派聯盟之革命派建設、日下頗爲順勢、段氏之徹底改革、可至何程度、在善后會議之前、雖不敢加斷定、但以有張馮之武力與其孫文之理想、相與爲助當然能另開局面、而一新之也、但反直派聯盟、係因利害關係而結合者、此種利害關係誠爲反直派革命前途之一障碍、況于未能根本剪除直派勢力之時耶、今日固爲瞻勢、前途不能不爲之抱頗悲觀然亦有可樂觀者、蓋民國擾亂十有三年、南北爲勢權而爭、今次反直之聯盟、幸能聚南北要人於一堂、互讓結果、定能奠安社稷悲觀者則以爲北方之實力派與南方之理想家、勢如冰炭之不相容一設使今次能以協商、結局必至破裂、儘瞭如觀火、孫文之入京也、亦不過爲理想派與實力派之一結合耳、北論之當否何如、姑置勿論、玆記各方面最近消息於後、以爲他日參考之資

× × × ×

段祺瑞氏於民國政治史上、爲功罪各半之人、勸表項城要求清帝退位馬廠誓師、再造共和、此其功也、武力統一、一系壟斷政權此殆其罪也、故當時張作霖、孫文、馮玉祥、吳佩孚等均非議之而段氏雖受各面毀謗、猶能掌握政治實權者、一爲得外交財政之援助、二爲北洋派尙未若今日分裂之甚、三爲尙有參戰軍在握故也、今日之段、既無一錢、復無一兵、徒以奉軍之保護、與衆人所請而出山者、段自知曹錕去後一時無適任元首之人爲順輿情、不能不出任大局、但今日通電擁段之人、安知其明日不爲反段之人、故段之前途、有不能懺重出之者、對於吳之殘兵不能收撫、乃勸其降伏、對於張馮兩軍、又不能下停戰命令、誠爲直派之所嗤矣、但段乃人、除其政治手腕以私人而論、實爲純情憂國之士非他人之所可比反直派聯盟擁之出山者卽以此也、爲人目爲注之事、當段出山時、聲明力謀和平統一、廣集人材、彼雖聲稱平和統一、而竟欲用兵討吳者、尙不爲足謂爲失信、唯於組織臨時內閣時曾言排除舊日安福派、而觀其人選、仍屢言行不符、實足令人失望於革命政府、要之、今日之段其勢力非若當年之段、且頻於暮年、無外交財政援助、又無親軍、而獨於北洋派之分裂之末期、出山、當此大任、恐將無圓滿結果、段既聲明廣集人材勢又不能不採用舊安福派之志士如採用之、又難免樹党之結局恐未勉爲反直派各方面之不平、敌世人咸以段氏者際、成不可不取愼重態度云

國交不圓滿之責任

澁澤榮一

貴社於國產獎勵以後更發刊日支貿易復活號、對於此事獻於貴國家之犧牲的企圖、吾人表滿腔之贊意而不吝也、鄙人從事於金融界、在五六年前已脫離實業界、對於貿易方面殊爲疏遠、故無一定之意見、然關於中日兩國間之國交、則等達此老齡而心終不怠、一有機會則必設法以謀兩國眞正親善之實 因是在政府當局間無論、卽民間有志間、亦竭誠奔走、現以日華實業協會會長之資格苦心以謀融合、中日貿易之進展、當然國家經濟上緊急之問題、然照現在兩國間關係之有缺圓滿、則此事終之成功之希望、然則其責任究在何方、則日本中國兩方面均不能辭其咎也、欲謂和此等缺陷使達於圓滿無虧之境、誠非一朝一夕之可能、如兩國實業家於計畫上共同事業之時、常以私利爲先決問題而乏公明正大之精神、唯求飽私腹於一時而不顧他人、此等事實中國之實業家更爲頻出而顯著數十年來日本與列國繼續貿易之各有相當之諒解、惟與中國則迄今未能有開誠布公之通商、蓋亦基於此也、中國土地豐沃富於天惠、然有欲開發資源以獎勵國產之國家的思想者實未多見、而受一部煽動者之操縱、往々激爲排斥日貨之暴舉、洵屬遺憾、此亦因於無眞正之諒解故也、自去年地震以後幸未聞日貨排斥之聲、此爲中國國民一有理解卽能解決之問題、吾人無論如何高聲大叫中日親善及貿易復活、若不除去兩國之缺陷、則終難實現也、故眞欲謀兩國之親善及貿易之復活則兩國應立於公明正大之見地考慮兩國歷史地理經濟等關係、爲眞正之理解、是爲要也

國內要聞

金法郎案 將交國際公判說
東報持中國宜自行解決之論調 政府已電陳籙告法政府

北京特訊、外報載稱、據東京電云、日當局目下對北京政局之觀察、承認段祺瑞政府與歷來之政府、稍有不同。日本頗有向其所信處進行之十分可能性、先行提議之懸案、首推金法郎問題。預料必能與法國之滿足程度之解決、俾其早日批准華府協約、則中國關稅會議之成立、庶幾有望、因法國未行批准該項協約、而使世界問題、不能照約解決者、為日已久、故各國極盼中法懸案之互相諒解、況段政府成立伊始、需款孔急、唯一之方法、不得不整理外債、各國對此、當無不贊成之理、且或更以具體的援助、然在整理外債期內、日本及其他各國亦均有資助段政府之意、故其存在之期間、亦頗有永續之可能、日政府對華借款之整理、如逸此千載一時之機會、則恐無求償之希望矣、故各當局間、正在講籌適當之方法、以非得之用意、為必要之處置、務期於段氏當國時間、解決各種有關東亞和平之條件、及其他懸而未解之各案云、又稱、據某要人云、法國政府對中國間之金法郎案、決不願稍示讓步、因其關係中國對各國是否履行條約上義務之問題、最好由中國自行解決、若該案能行結束、則法國當可批准華府協約、外傳法政府請日本從中調停該案之說、確係事實、但目下尚非其時、不便為露骨之表示、蓋段氏與日本素稱接近、將來中日外交史上、必能劃一新紀元、再能以中日親善名義下、向滿蒙之未開發地帶、為積極殖民之進行、必能收事半功倍之效、一方希望民間有力分子、前往中國內地、向各處紳商聯絡感情、調查物產、俾於五年期內、建樹中日親善之不可拔的基礎、則以後中國政局無論如何變化、而日本對華政策、必無根本動搖之虞、事關日本國運前途之興衰、故宜上下一致、謀所以鞏固國本之道、庶使大和民族、達其為東洋事實的盟主之目的云、又據外交方面確訊、法使已準備於日內提出要求解決金佛郎案、列強皆願為法後援、俾該案乘此財政困難及政局混亂之際從速解決、義比兩使業向外部口頭表示、此外十一日外交部又接駐法公使陳籙來電、報告法國政府態度嚴厲情形、原電如下「法外部秘書讀恩爾、五時來館、面談節略、略稱據法代郵電、中政府現無意履行賠款用金原約、實為遺憾、請中政府尊重條約、切實履行等因、並據漢爾恩轉述法政府意見、本案如再拖延、兩國邦交、恐將因此發生變化、囑轉達特聞。錄」一外部接到此電、以此案關係重大、特請示於段祺瑞、段對本案決定交付國際法庭、為公平之裁判、十五夕十一時、此間之外交部、當即本此意發出電報九件、一係致駐法公使陳公使陳籙、令將此意通告政府、且徵其同意、其餘八通則分致駐比、英、美、意、荷、葡、西、日本各公使、令其探詢各國態度之意味云」、據某方面確息、駐京法使曾於日昨向外部提出催促解決金佛郎案之照會、詢之政府中人、亦未加以否認、但當局對之如何措置之處、則尚未聞及云

湘趙代表之在京行動
運動保持省長 願擒吳蕭以獻

北京特訊云、湘趙向以騎牆觀望、當吳佩孚勢盛時、雖洛陽一狗、一入湘省門戶、趙氏便奉之堂上、其巴結吳氏之深、要非可以言語形容、近見吳氏已倒、鄂蕭亦岌岌可危、程潛林支宇等、又相逼而來、環境空氣不佳、深恐本身地位、決不可保、遂密派其私人陳強陳毓華等、分謁當道、表示投誠、其意即如中央許其保持現有省長之地位、則不惟消極的服從政府、取消省憲而已、並可出兵攻鄂、生擒蕭耀南吳佩孚以獻云云、惟聞政府對此、認為一種滑稽的游說、當時並未加以可否云

齊燮元 交卸巡督之通電
江蘇用兵流言至此已不攻自破 齊將印信交韓國鈞接收

本報特訊、日來各埠報紙對於江蘇用兵之說、大載特載、甚且有謂張雨亭調遣軍隊若干、已至徐州、一似此種兵禍、即在目前者、而尤以蘇人之關心最切、並有不肖分子、欲藉歡迎某某督蘇長蘇、以自謀活動、此種人尤為起鬨、鬧得滿天風雲、其罪惡奸險、有甚於殺人越貨一流也、然但有常識者、決不為所惑、及為此輩所利用、蓋皖已屬於王揖唐、而蘇復方本仁用事、試問齊四面俱無可聯絡之人、彼之兵力、又甚有限、何能頑抗、此不攻自破之理也、頃接齊交卸文電、更可大白於天下矣、亟披露於後、電文云、段執政鈞鑒、各部院署區軍民長官各團體各報館均鑒、燮元忝膺疆寄、適會時艱、報國有心、治軍無術、久思引退、以讓賢能、茲謹於本月十四日、將巡署印信及一切軍務事宜、交由韓省長接收辦理、韓省長治蘇有年、軍民仰戴、定能維持秩序、保衛地方、特電奉聞、敬希明察、齊燮元文

樊鍾秀之最近態度
盼早和平統一 台肥大加獎慰

本報特訊、去歲樊氏在大庾嶺與吳軍方本仁戰七晝夜、旋救為東偉績昭著、吾人甚表敬慕、頃悉旅其混旅旅長入覲、段執政以樊氏獨能崛起西南討逆大勢甚為嘉其英邁沉毅、將有重任依之、據接近某君者云、自曹吳以武力征服禍國、奉浙及粵東以維持正義備戰、並倡三角聯盟、醞釀暴發、事實上國人目擊者浙盧戰於東南、奉張應於東北、豫樊攻於西南、為討曹軍犄角勢之三戰鬥員、奉浙兵力充分、檢閱松江之戰、固有可稱、粵中初以討陳無已、財政萬艱、繼而五省客軍、貪討商圉、遄後不前、樊以勢迫、幸於夏間托人北上、經某某有力協贊、此次乃得久困力薄之軍、孤進贛中、遂克十餘縣、繳械數千、振動長江、湘鄂贛皖各當局均出兵應敵、樊分萬餘兵士、四省邊地、皆被樊軍迎戰之除、故當檢閱鏖戰松江走處、齊吳翻織、大局極危之際、正樊軍縱橫四省之時、既張討逆大勢、又分敵人兵力、關係甚巨、迨奉戰勝、馮胡倒戈、曹吳敗亡、段公執政、是非功過雖白、長江潛患尚在、此犄角勢戰鬥員之軍、刻仍在敵中相持、茲之派員入覲、係盼和平統一早現之意也、至氏歷略、及戰績均有可記價值、允俟詳談再饗閱者云

× ×

執政府 最近之行政方針
收束全國軍事與整頓各項財政 先辦長江軍事收束事宜

北京特約通信、執政府之行政方針、決以解決全國軍事為第一要務、除將齊燮元免職並將撤消蘇要軍權外、即由長江方面、辦理收束軍事事宜、所定進行方法、(甲)長江流域、各省防軍、一律從速淘汰、另由中央任命統兵長官、同時發放各軍欠餉、以期順手(乙)以執政府名義、通電招集軍事會議、討論收束軍事辦理善後、及預算裁兵費、關於各項進行、根據各省代表發表之意見辦理(丙)明令發表取消之各省軍、除舊有長官、須一律來京、禁止繼續招募新兵、填補空額、(丁)收束軍事計畫、由執政府召集之軍事會議、提出通過、再定進行方針、並將應收束各處軍隊列表公布、預防進行時、諸多棘手(戊)各方面之作戰計畫、及豫省戰事、俟軍事善後會議成立後、一律停止、不得再有此項行動、以上各項、聞執政府現已積極準備、日內即可實行矣、茲據某軍政機關傳出消息、此次執政府收束軍事方針、即為辦理全國裁兵之先聲、將來該項會議、一時決難取消、至於各軍改編方法、及名稱、日內即可明令發表矣、中央財政計畫、前由段執政逕與李思浩磋商辦理、以各機關欠薪、各軍欠餉、積欠共計九百八十餘萬元、最近收入、不及五分之二、因此未能進行、據聞最近所定整頓各項財政方法(一)每月關餘收入、撥歸中央政費、任何方面不得動用(二)各省稅款收入、須按時呈解、不得再為遲延(三)各項交通收入、除支配修理各本路車輛、外其餘作為交部積金、(四)各部署機關、自實行整頓財政後、即辦理大減政(五)各機關直接收入、任何方面不得動用、(六)中央財政會議、每星期招集一次、提出各項整頓辦法、通過後、由本財長負責實行、是以執政府對於此項整頓財政計畫、特別注意、俾維現狀也

△△△△△△△ 中山對黨員嚴令

孫中山先生近日訓令北京執行部及市黨部、略謂近聞本黨々員及各團體對余入京、籌備歡迎、至所感紉、惟聞所發傳單、有措詞失檢、如打倒某々云云、殊為不當、余此次入京、本持主義、以與各方面周旋、對於現執政及奉天軍國民軍各方面、均有向來友誼上之關係、前已由最高黨部訓令黨員、嚴定同志軍友軍敵軍之分別、今若對於友軍之人物、不能以誠懇之辭、互相勉勵、良非本黨應取之態度、着北京執行部及市黨部通令黨員、對於此種傳單、一律禁止、其各團體有用此種傳單者、亦應隨時勸止、以期永維友誼、共濟時艱云云

執政府 任免六令醞釀追述
段張馮早已有預定之計畫 齊燮元如抗命再大伸討伐

北京特約通信云、執政府醞釀多日之對蘇對熱辦法、業於十三晚將六道任免重要命令、同時發表、此事在張雨亭未離京之先、段張馮三氏即已屢經磋議、定有具體計畫、只待再度審查形勢有何變化、以昭慎重、迨日前梁衆異吳志堂赴津時、曾啣執政使命、與張雨亭為最後之商洽、結果認為時機已到、不容再緩、於是此連鎖式之六道任免令、乃應時勢之需要、不得不次第發表、茲將此中經過情形、分誌如左、以告國人之注意東南東北大局者、自吳佩孚出走後、蘇齊以利害關係、及長江地盤問題、早蓄頑抗之意、嗣見吳佩孚敗退荒山、表示下野、知自身勢力已孤、而又不見容於蘇省人民、乃陽示消極、陰懷異志、不惜曲意聯絡陳調元、宮邦鐸、白寶山、馬玉仁等五師長、並無形監視不甚附己之省長韓國鈞、以免背後有人掣肘、一面復為負嵎固位之計、實則困獸猶鬬、狡焉思啓之念、未嘗稍忘、決無絲毫自動的下野之意、中央以蘇省迭遭兵禍、雅不欲再事用兵、重遭糜爛、擬俟蘇人之自決、或蘇省軍官內部、合力驅齊、免致勞師疲衆、貽累地方、此種計畫、當張雨亭在京時、即已具體決定、至奉軍陸續南下、不過先發制人之一種示威行動、以冀齊氏稍知悔悟、自動下台、可不加一矢而定蘇局、並非欲以武力屈服之、此討齊令所以遲々不下也、近見蘇省人民軍官既不能合力倒齊、必欲驅走護使張允明而甘心、齊氏之頑抗與蘇省軍民之無能、顯然已見、中央乃不得不實行預定計畫、先行免職、但免職後、齊氏肯否安然下野、亦一問題、如齊氏仍負固不服、則中央對之、乃不能不有討伐之準備、故用裏應外合之計、以困服齊氏、此任命韓國鈞暫兼督辦軍務、及特派盧永祥為蘇皖宣撫使之明令、所以與免齊令同時發表也、至奉軍之南下赴蘇者、聞刻已有一部分進據蘇省交界候命進止、一俟齊氏抗命不遵時、中央立時可以明令聲討、而奉軍即可長驅入蘇、與韓盧軍隊、作內外夾攻之勢、以期一鼓盪平、然政府既不主用兵、蘇省代表又請願傾向和平、非至萬不得已時、自亦不願出此、但看齊氏免職後、有何動靜耳、此政府對蘇之實在情形也、至對熱辦法、段張馮亦早有預定計劃、當馮玉祥為倒吳運動時、米振標曾列名加入、段張馮以米在熱河、實為被人利用之一種危險物、非令其去熱則不足以止亂萌、此米振標免職令之所由來也、而又以米人尚老實、故命來京供將軍府將軍之職、將來或另覓相當地盤以安置之、至闞朝璽以此次戰功卓著、而又熟悉熱區情形、段執政為地擇人、故以闞簡任繼米、亦曾得張雨亭之同意、此政府對熱命令經過之實在情形也、政府對蘇熱任免疆吏之情形、已如上所述、然因盧永祥既任為蘇皖宣撫使、則迄未就職之直隸善後督辦一席、當然不能兼顧、段執政以此席非予李景林不可、且盧永祥本克在長江、李景林為直人擁戴、以李督直、恰是變儀巧之妙、故綴以出差智器之字樣、隨上項各令、一同發表云

閩南戰後 閩北最近之戰訊
楊漢烈請免根究楊學良與陳錚 陳國華與李金標之將進攻大田

福州特約通信、陳國輝敗後之情狀、記者前此通信、已略報告、茲聞楊漢烈所部林桂清一旅、亦由安溪出發追擊陳氏、陳部陳春光一團為陳之精銳、現已由高義收編為第一混成團々長、督署亦已加委、陳之勢力完全消失、宋淵源至此知民軍大勢已去、尚欲收集陳之餘部自樹一幟、因而與陳發生意見、現宋退駐大田、然高義吳威悉將永春要害佔據、宋無發展餘地、此次民軍盤討省軍、楊漢烈所部之楊學良陳錚、曾與陳國輝聯名發出宣言、現楊漢烈有電到省、謂楊學良陳錚列名通電、係陳國輝所捏造、二人並未與聞、且二人所部隊伍亦未與陳國輝一致行動、請當局准予免究、以安其心、當局亦已准予所請、泉永風潮至是可告結束矣

盧興邦驅逐陳國華佔領大田縣後、大田與永春德化接壤、因與陳國輝結攻守同盟條約、此次陳國輝發難請援於盧、盧慨然允之、迨戰端開後、盧以上游方面亦呈緊急、只由大田派駐軍兩營出發援陳、開到詩山時、陳部已戰敗退卻、盧部亦只得退回、茲者永德既為吳威高義所佔領、昔日與陳國輝反對之各派民軍退處永德鄉間者、皆大形活動、駐紮上游之陳國華及駐紮赤水之李金標兩部、俱已整旅將向大田進發、盧部之大田地盤已瀕危險、惟盧現方注其全力於安沙縣方面之戰事、此方頗為得手、開等三師李鳳翔所部之杜起雲一旅、因陣亡營長一員、連長三員、排長四員、軍械又無接濟、已由永安退駐清流、永安沙縣又入盧部掌握、當局對此頗為重視、已令第二師所部馬寶常一團開往上游共處為閩北門戶、至省垣防務則由陸軍教導團及省防司令部所部軍隊擔任、下游方面吳高克復永德後、當局大為嘉許、由省運往大批犒品、並接濟以軍械子彈、高氏亦派人來省定製軍衣及其他軍用貨品、一時省中軍服店無不利市百倍、現時此等貨物俱已運往、省軍與高部吳部等精神上既已融洽、而久相水火之張毅與厦門海軍、最近亦甚聯絡(鄭在義由厦返漳、即與張毅有所聯絡)此後閩南暫告平靖、可以斷言、惟閩北風潮則方興未艾耳

胡軍入豫後所聞
吳部殘軍均已投降胡部 吳佩孚下雞公山欲往漢

漢口特約通訊云、胡景翼軍、星期四起、由鄭州沿京漢路開始南下、十二晨五點、行抵郾城、吳佩孚殘軍一部、業已投降胡景翼、餘均逃走、吳佩孚於星期四日晚已離雞公山、意欲赴漢、但被鄂軍所阻、咸信其尚留李家寨、胡景翼聲稱、俟將豫中軍事結束後、必要時、或須赴鄂云、又據開封特函云、胡景翼十一日由鄭抵此宣告就職、但接長江方面外人電稱、時局形勢、一時尚難樂觀、截至十一日晚、吳佩孚仍在雞公山、沿京漢路之鄭州許州間、尚留吳軍殘部四萬餘名、將如何處置此項潰兵、始成極嚴重之問題、附近城鎮、最近已有被其搶掠者、稍一不慎、難免發生他變、北來軍隊已抵開封鄭州等處、胡景翼與憨玉琨間、似有相當之諒解、漢口現況、頗形不安、除冀得和平外、且有絕煤之虞、軍事當局已允助吳現款十萬、請其出洋遊歷、但吳氏並無遠離祖國之意、李濟臣現在信陽州組織獨立省政府、聞李之此舉、乃欲乘胡景翼憨玉琨兩軍發生衝突之際、急謀改編各軍、挽回大勢、今則憨氏自知頑抗無益、已讓胡軍渡河、當胡軍入鄭時、本地商人、多往迎迓、憨部則退往滎陽以西、聞雞公山周圍、集有吳軍五六千人云、又據某方面消息云、憨玉琨部屬於胡軍乘勢入汴、遂有退至觀音堂與陝西劉鎮華聯絡之說、但聞胡氏之意、似不欲剿部各軍、盤據豫境、因彼等多係嵩山土匪、險詐異常、當吳佩孚通電組織護憲政府時、劉氏除派兵抵禦援吳外、並籌有大宗款項、給濟軍費、且擬統一陝甘豫晉等省、另設政府藉與北京對抗、後被陝籍軍隊窺破其隱、乃行積極驅劉之運動、劉見環境不佳、即令援吳之軍、表示驅吳、其反復無常之態度、於此足證一般、故胡氏對之、深為懷疑、張福來統率之二十四師殘部、靳雲鶚之留豫部隊、及第二十六混成旅等軍、約二萬六七千名、全數投降胡軍、又據另一報告云、憨玉琨之退出鄭州、意在收編吳佩孚之殘部後、仍謀反攻胡軍、但被胡氏測知、已令其一部繳械云

四川將有重大變化先聲
各將領開嘉定會議楊鄧均動搖

本社特訊、據川中報告、四川各將領、刻下聚集於嘉定、將開重要軍事會議、劉甫澄劉禹九陳洪範諸將領、均已抵嘉、各將領對楊森將一致反對、因楊之靠山吳佩孚、業已失敗、故驅楊之舉、行將着手、聞劉甫澄將為川督、陳洪範將為省長、此間人聞段合肥就臨時執政之職、亦信段為最相宜之人物云

空前絕後之梧州大火紀
被焚店鋪千餘家損失約二千萬

梧州通信、本埠此次大火、為空前之巨劫、大好商市悉成一片焦土、房屋焚燬之多、貨物損失之重、殊為梧埠所未見、茲將經過情形、詳誌於下

十一月三十日正午、北山脚苦刀婦人二口、在屋治午餐、燃火後兩人復出外從事工作、適是日北風陡起、灶內火星、紛飛離竈、瞬息之間、遂致燎原、北山脚傍於撫河上流、即梧埠之街頭、位置正北、當時北風怒號、呼呼之聲、有如萬馬奔騰、火勢隨風趨下、俄頃即燒入北門內及河邊四坊街等、顧四坊街九坊街會館時為梧商精華薈萃之地、接連四五里、鋪戶建築、非常堅固、火勢由正面不能燒入、旋分兩路、一由北門內乘風直下、燒至西門、移時燒至南門而止、一由河邊燒下、該處鋪戶、都用杉木建搭尾樓、剎那間遂直燒至九坊街、火勢由後樓燒出鋪面、波及對面各鋪戶、延至九坊街一半始止、九坊街值四坊會館兩街之間、距離北山脚四五里之遙、預料火勢稍猛烈、亦不易波及、故城內坊衆將所有貴重物品、紛紛搬往、不意俄頃間火球飛至、倏然熊熊、不及一時、儘付盡成瓦礫、只剩二十餘間、幸未燒及、城內搬出之貨物、盡成灰炭矣、計正午燒起、至下午十二時始止、焚去萬以上、當火延至四坊九坊時、花界之上中下三卷、秩序大亂、鶯燕旁徨、幸水上警察長官、督令停泊河之火輪、將各卷拖往對案之三角嘴、始得無事、是街黃紹雄及李濟琛亦親身督隊彈壓、有不肖兵士及地痞等、乘火搶劫、被李黃親用手槍擊斃十餘名、故秩序稍定、火熄後有兩婦人、亦被拿解警區懲辦、梧埠報館、因搬徙忙碌、尚未復版、死於火坑中者、刻亦無從調查、按梧埠今夏既遭水災、今復大火、誠天之助虐矣、梧州善後處長李濟琛、特電廣州當局云、萬急、廣州胡留守各部長粵軍許總司令鈞鑒、卅日正午、梧州北門、陡告火警、時值北風颳緊、頃刻延燒四坊九坊沙街及河邊一帶、火勢猛烈、井涸無水、施救困難、至夜十一時始熄滅、約共焚去鋪戶民房千餘間、情形甚慘、除會同地方官紳趕辦急賑、并調查實在情形另行詳報外、現地方秩序如常、謹肅電呈、處長李濟琛叩、東辰印

時評
廣西梧州之大火災　(恂々)

◇民國肇基、十有三載、天災人禍、無歲無之、而尤以今歲為獨甚、如長江與東北之戰禍、乃承夫各省水旱為災之後、人民之流離顛沛、十室九空、幸免天災、難逃人禍者、則比々皆是也

◇廣西雖地處邊遠、然亦連歲軍興、軍備之供給於暴斂橫征者、為數已不知凡幾、則又不待推測而后知、近歲陸沈以形勢日孤、難期發展、戰禍因以稍戢、乃當今年夏秋之交旱魃為虐寸艸不收、賑撫救卹、尚未竣事、而上月三十日梧州又以大火聞、據通信云、是日焚燒商店居戶、共計一千餘家、損失約有三千萬元之巨、蓋焚燒區域既廣、全城精華、同付一炬、災民現均露宿野處、慘苦更難言狀、頃已由梧州處長李濟琛、電報廣東當局、一籌而放急賑矣

◇嗚呼、桂民方倖免於兵禍未久、而旱魃祝融、乃相繼肆虐、豈桂難之尚未已耶、抑天心之示警歟、然而桂民苦矣

命令及批示

◎北京臨時執政命令（十二月十三日）

▲財政總長李思浩呈請將津海關監督徐祖善免職調京另候任用徐祖善准免本職此令▲任命祁彥鏞為津海關監督此令▲財政總長李思浩呈請將直隸財政廳長金孝悌免職調京另候任用金孝悌准免本職此令▲任命郝鵬為直隸財政廳廳長此令▲教育部呈請將浙江教育廳廳長張宗祥免職另候任用張宗祥准免本職此令▲任命計宗型署浙江教育廳廳長此令▲派王來賡賑務公署坐辦此令▲派張壽鏞為京畿城郊官產清理處總辦此令▲陸軍海軍兩部呈請將陸海軍會計審查處處長吳廣啓免職另候任用吳廣啓准免本職此令▲任命黃實璋為陸海軍會計審查處處長此令▲陸軍總長吳光新呈請將參事張濟元凌必達免職另候任用張濟元凌必達准免本職此令▲任命張恩皇署交通部參事此令

吉長車行　下行　上行

鄭通車行　下行車　上行車

接兌生意緊要啓事

大連東沙河口福星街百二十一番地成聚湧燒鍋當日爲安寅山君所組織近因該號東夥另有別圖將成聚湧之舖墊貨物及棧房等如數兌與敝號經營爲主凡成聚湧之內外存欠賬目及以前之官規酒稅均歸安寅山君負責槪與敝號無涉恐未週知特此聲明

大連福星街百二十一番地 長電話壹百五十番

瑞興泉燒鍋謹啓

火災 海上 生命

共同火災保險株式會社
太平洋(上海火災)保險株式會社
日本簡易(火災)保險株式會社
大同生命保險株式會社
橫濱生命保險株式會社

風船、滊船、保險

運送貨物及船體保險(保險費十分克已)

大連市北大山通 代表 川畑保險部 電話四三八 替振大連二五二〇

薪金社員募集

啓事廣告

敬啓者本公司原係大滿醬油會社今已再募股東改編源東股份公司自造特式醬油刻已製造精良味美價廉如有惠顧敝號無不歡迎今爲新舊主顧起見恐未週知特此聲明

總經理 侯康學
副經理 劉順發

大連市外扁星街一百十三番地 借用電話一百五十號

本院專治 齒科及口腔外科諸症

本院特點 完全消毒、技術優美、器械完備

診療時間(自上午九時起至下午十時止)

大連市紀伊町十三號地(電車通)

秋山齒科醫院

院長齒科醫學士秋山直 電話四二一九番

何必忍受痔症痛苦

閣下如患痔症先當顧及腸胃如何往往大便祕塞爲痔症痛苦之由若大便暢適有序服用紅色清導丸使大便逐日通暢則痔症易於乾燥收功矣安徽蕪湖地方檢察廳楊駱聲先生來示云鄙人素患痔疾每値大便結塞之際痛必加劇咋由貴局購來紅色清導丸連服數日不惟痔瘡漸減而大便亦暢適非常此丸可謂清潔腸胃之第一良藥也此佈謝悃

紅色清導丸專治 肝火上升 疾病頭痛 肝萎不舒 口氣穢濁 面現紅瘰瘡痛疔疹等患凡經西藥者均有出售或直寄郵票大洋六角至上海江西路六十號韋廉士醫生藥局原班郵奉紅色清導丸一瓶可也每六瓶大洋三元郵力在內

果樹苗總經理處格外特別大減價

敬啓者敝號自經理果樹苗以來與衆不同非爲圖利經理發售實因提倡實業以供園林大家之便利爰挽利權他奉告諸君如有自己願辦理者直接辦理敝號主人必詳悉誓言奉訴指明一切手續辦理敝號現因東京來函示知由陽歷十一月廿四日起格外特別大價減四星期務望各界諸君如定購者限期爲格外克己廉價特此聲明

代理店

大連西崗 同盛德
大連西崗 福昌棧
金州西街 德盛永
金州南街 洪生福
大辛寨子 長和盛

總經理處 大連沙河口巴町二七番 華記號

西崗俳優宿舍廣告

邦子 西皮 二黃 時調 大鼓 改良 戲詞 送意 點唱

于小芬 于小順 黃小榮 黃小蓮 黃福仙 黃福春 黃小寶
王金寶 盧翠鳳 盧小翠 盧銀鳳 劉鳳寶
劉蓮舫 劉巧菱 劉小蓮 黃小喜 李小順 李小春 薛小鳳

本宿舍自創辦以來已經數載幸蒙市面往來之士商惠臨現本所不惜重資將樓房接連寬濶修飾潔麗特由京津芝罘上海等處邀來以上頭等歌妓十餘名均色藝雙佳待客周洽每日絲竹管絃樓臺歌舞望新走馬章臺諸君大駕光臨方知別不一番繁盛

小崗子福德街十二番 舊有電話一二七三番 新增電話三五一三番

資本金八千萬圓
拂込濟資本金五千萬圓
積立金壹千一百廿四萬圓
本店 朝鮮京城南大門通 振替貯金口座 京城三三三番

朝鮮銀行

總裁 野中清

辦理預金、貸出、割引、海外諸爲替、地金銀賣買其他一般銀行業務、並於朝鮮、滿洲及亞港取扱日本銀行代理店事務

支店出張所

內地 東京、大阪、神戶、下關、
朝鮮 釜山、大邱、仁川、平壤、鎭南浦、元山、群山、木浦、淸津、會寧、
滿洲 大連、旅順、營口、遼陽、奉天、奉天新市街、鐵嶺、開原、四平街、鄭家屯、長春、吉林、安東縣、龍井村、哈爾濱、傅家甸、
支那 上海、青島、天津、濟南、
露領 浦潮、斯德、亞港、
米國 紐約

倫敦、巴里其他內外樞要地皆有匯兌取引之所

歡迎中國人

肋膜肺病之神劑
惡性之梅毒淋病藥
滋養補血强壯劑
喘息咳痰、月經不調
頭痛保好藥「翠雅」
內外名藥均有出售

大連西通貮丁目 賣藥化粧品文房具 森本仁壽堂藥局

大連市岩代町三十九番地

大連取引所

錢鈔信託株式會社

專務取締役 神崎常一

電話 四二一四番 四九一八番 五二三八番

寰球第一 常備神藥

起死回生 仁丹

眞好看眞快活倆小姐兒

眞好看要肉体美
眞快活要身体健
這兩事誰都可辦到
只有一法常用仁丹

格言 聖人不治已病治未病 (調神大論)

仁丹主治

中暑傷寒 酒醉暈船 水土不服 精神鬱結 腹痛吐瀉 食積不消 猝倒昏迷 虛弱貧血 頭痛目眩 時行病疾

仁丹價目

小包五分 中包一角 大包五角(此包添星藥盒) 特利包五角

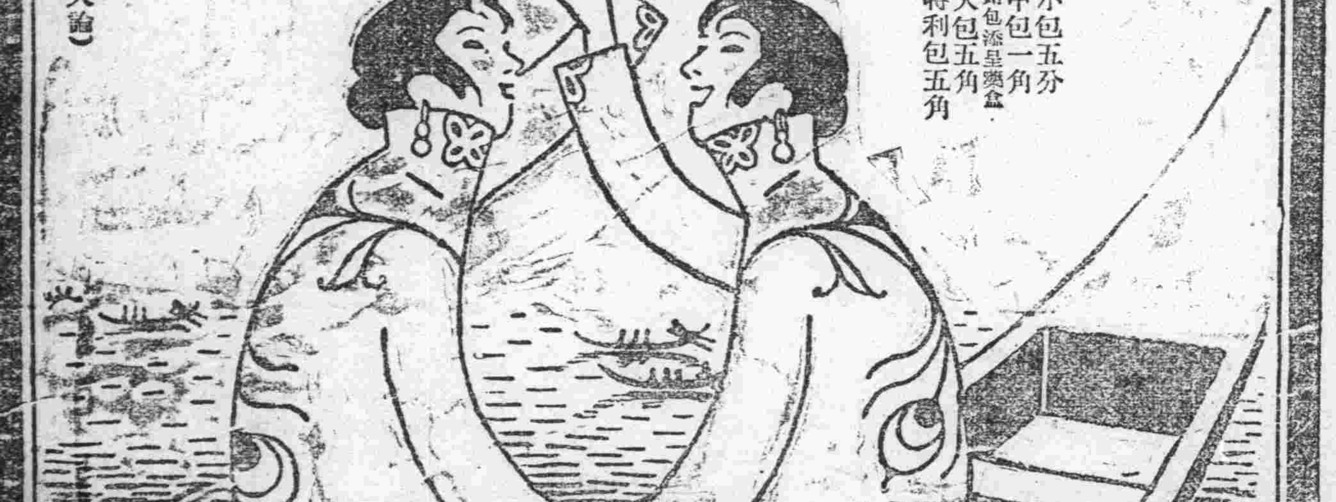

哈郎淋濁丸

此哈郎淋濁丸之成是花柳專門大醫有名先生多年研究業經實驗又採用於二十世紀發明最新之藥爲主點心虔製不論急性慢性之五淋白濁膀胱加答兒 副睾丸炎及婦人之患赤白帶下與尿管不舒暢等症皆可治之 確是殺菌防腐之珍奇之靈劑 且不傷及之患者胃部與腸臟等幷於同時現淸血補身之効 此藥乃用新式藥片製法使服用與携帶頗爲利便存心欲救患者 非圖射利之物 凡以患急性慢性淋之疾者不論病之輕重務宜試服此哈郎淋濁丸以證本藥房之言之不謬

主治功能

白濁赤濁 小便不通 尿道腐爛 尿中混血 龜眼封閉 膿液淋漓 陰莖紅腫 膀胱發熱 膀胱受濕 尿意頻促 夜夢遺精 尿後出血 婦人赤白兩帶以及消渴等大凡淋濁一切諸症均可服其効驗之靈妙無比其右者矣

服用法

每日應服三次 每次二片 應在食後服用 以開水送下 倘病性急甚疼痛難忍者 宜服一日三次每次四片 其効更迅速也

淋症患者特別爲留神事如左

輕症之人即初受病者連服哈郎淋濁丸七日 立能全保痊無復發之事也 重症之人應當連服之大約一百天可見其効無論輕重之患者凡酒不可飲辛辣之品萬不可食 如濃茶珈琲之類亦少用爲妙 務柔順能滋養之品而常食之 倘淋症患者交合乘車急行擲運等切不可爲之 以及能發作人之情念之物與書籍皆不可觸目 無論輕重之患此者不分男女 雖見全治可服哈郎淋濁丸仍須謹愼以上所述諸事幷可靜養身體嚴戒亂食燥性烈質猛氣之諸物 惟有蔬菜淡物甚妙乞勿等閑視之 淋症患者若經數月未得痊癒者 雖云不覺痛痒自然小便澀流其濁或因淋症而變成花柳大症等之人 則其病實爲難治之矣 惟有採買哈郎淋濁丸時併用哈郎淸血丸可保盡掃驅除積滯之毒根而占安也 凡併服哈郎淋濁丸與哈郎淸血丸患者應於一日服用三次其服法如左

哈郎淋濁丸早午晚於食之前半點鐘每次服二片哈郎淸血丸早午晚於食後之半點鐘每次服八丸以冷水或開水送下

各地藥店に取次販賣す

此の哈郎淋濁丸は獨逸有名大醫の秘方に係る最新最良の淋病消渴藥にして急性症は勿論如何なる痼疾の慢性症にても二三週間にて治癒する事實に不思議の靈藥なり殊に本劑は最新の學理に依り調劑したる錠劑なれば服用に便利にして連服するも決して胃腸を害する事なく直ちに胃部にて消化し淋毒菌を撲滅せしめ痛を去り膿を止め小便を通ぜしむる等理想的の治淋良藥なり

服用法及び養生法

毎日食後三十分間を經て二錠宛一日三回(又は淸水にて)服用すべし急性症にて多量の膿汁の洩し痛み甚しき時は毎回四錠宛一日三回服用すれば其の効一層速迅なり

淋病患者は常に淸潔を旨として膿汁を眼に入らざる樣注意すべし又交接を禁じ餘り鹽からきもの油こきもの辛きもの飲酒等を禁ずべし

藥價 大瓶大洋貳元 中瓶大洋壹元貳角 小瓶大洋六角

發賣本舖 大阪淸水谷西之町 順和公司

滿鐵列車時刻(十三年…) 下り

大連 周水子 金州 三十里堡 普蘭店 瓦房店 熊岳城 蓋平 大石橋 海城 鞍山 遼陽 蘇家屯 奉天 渾河 鐵嶺 開原 昌圖 四平街 公主嶺 范家屯 長春

四洮行車
下
四平街開 總局開
第一次 上午 下午
第三次 上午 下午
三江口 顆樹 開 開 到
上午 下午
茂林 三林 開 到
上午 下午
遼 昭 開 通 到 開
下午
上
洮南 縣 水 開
第二次 上午
太平川 遼 昭 開 到 開
上午
茂林 頭 旬 開 到 開
下午
一江口 傳家屯 曲家店 開 開 開
下午 上午

東三省新聞

奉天

孫張懇談之詳情

孫主張廢棄不平等條約

張主張先謀國內之統一

▽……兩氏均互相諒解

關於孫張在津會見之內容、外面雖有種種宣傳、均係揣測之辭、茲據省當局要人述其會見經過、較詳、特記之於下。四日之會見、雙方均為外交之辭令、未聞有何注目之會談、但張曾語孫云、當今之時局、閣下與余負有重大責任、故於行動願與慎重、若閣下之講演、如能停止空吟、若省民代表如強要求、則閣下可在曹家花園開一茶話會、藉表一切、不知閣下若何、孫有難色、然終以張之勸為善遂從之、七日之會見、以孫張二次之會見、孫云、共和國家、當以民為本、故救國之策、須本民意進止、方今我國受各國一切不平條約之壓迫已久、人民莫不憤恨之、吾人當本此民意、與各國相爭、以樹真正獨立國家、保吾中華體面、竊為當今急務、願與協力從事、張氏微笑答云、閣下愛國熱忱深足欽佩、竊意統一為目下之急務、不可稍緩者、國內不能統一、而彼此互相反對、恐為外國所嘲笑、若不謀統一、先與外國對抗、恐有共同監政或藉以武力壓迫也、故吾不可先協力以謀統一、若能統一、則國恥何愁其不能雪耶、孫頗以為然云

張總司令將任外蒙宣撫使

張總司令於此次戰勝後、為促進和平統一起見、首倡廢除巡閱使名目、已為國人所欽佩、茲據軍界消息、中央對於外蒙獨立、欲藉張氏戰勝之餘威、以資鎮壓、現擬特任張氏為外蒙宣撫使、不日即可見諸明令、不知外蒙之獨立、果能僅以宣撫二字、使其內向否耶、姑誌以覘之

招開軍事會議

軍政要人皆列席

張作相來省商於王永江、於十七日下午一時開軍事會議、到會軍政要人達千餘名云(健)

闞都統治熱之新猷

新任熱河都統闞子貞、自由命令發表後、即令鎮署收束一切、以便交代、茲據某君談及闞氏涖任後、預施新政、略云、闞氏對於此次任命、事前並未聞、蓋氏闞於本身前途、素以澹泊處之、此次既委以重任、關於蒞任後之一切設施、業已胸有成竹、其施先行、約有數端、即(一)澄清吏治以期造福人民(二)剷除胡匪、保護人民之安寧(三)整理司法、保護人民之權利(四)整頓稅捐、以增國家之收入(五)禁絕鴉片、以增國際地位、此不過要者大者、至其令機關、於國家人民、有絲毫利益者、均擬次第舉行云

議員控案提交大會公決

省議會議員康法俊等、以關議長禑子敬、宴會運動副議長、呈控於省署等情、屢誌本報、茲該案省長已咨省會、着自行解決、惟總人說合、迄今月餘仍無結果、議長乃提交大會、付衆公決(健)

電令湯使率隊征剿安圖胡匪

省當局得安圖縣城被匪陷落之訊、即電命湯玉麟率軍前往剿討

天津電台竣工後北京亦建電台

以靈通京奉消息

此次大戰奉天方面所得之唯一權利、即京津方面之通信系統與交通權是也、於奉軍入津之初、即着手建設天津無線電台、旋即任命奉天無線電台長吳梯青氏、為天津電話總局長、任奉天無電第一分台長陳賀文氏、為天津電報局長、聞張總帥擬於天津電台竣工後復在北京設一無線電台如克早日竣工、則京奉聲息當益靈敏矣

總帥不歸之原因

恐失良機貽誤統一大業

俟段孫議定方針後即當返奉

據天津方面消息觀之張雨亭之歸期、全為不明、其理由固有種種關係、要以國民黨之活動誌處、加拉罕之煽動、尤屬可憂、並有離間孫張之宣傳、以鼓吹一種社會革命運動、設使張如早歸奉、則津京方面仍不免一般政客所攪亂、段執政或致因之失敗、故張不忍捨此機會、坐失統一大業、故一般均謂張必於段孫會議、決定統一根本方針、始能歸來云

將設電政大學

電報學校畢業者、現在認為中等學校之資格、因中等以上之電報人材缺乏、當局已擬定設立一電政大學、其入學之資格、須在各報局充差、業經得有中等以上畢業證書之資格者、為合格、概不另行招收、至於中等以上各校、電政人材、由電報傳習者提升云(健)

新民知事易委

省公署接據財政廳呈告、新民縣知事王寶善、呈報本年四月份徵收違警罰金冊、逾期已一百八十四日、尚未呈報、足證該知事平日對於經手事務、毫不注意、應記大過兩次等因、王珉源省長以該知事如此玩忽公務、實屬有忝厥職、特於十六日將該知事撤革、遺缺以王昱斌署理、聞王昱斌知事為人明敏、辦事認眞、將來到任、必有一番振作云(健)

官銀號兩會辦返奉

東三省官銀號、彭相亭姜雨田兩會辦、於上月隨從張總司令晉京與財政部交涉吳佩孚、所印之一二大洋、該號之滙兌、偽券、及偽印、哈爾濱大洋票、現已與俄偽交涉妥洽、於昨兩會辦聯袂返奉矣(健)

城鄉醫士總數

奉天醫士公會、於調查部成立後、即逐日分往調查城關商埠與四鄉各醫士、總計已達四百名之譜、其中分別已否在市政公所考准、及已否得有警察廳許可證、並年齡在五十歲、應行由會維持者若干、詳細列表報由張會長查核辦理云(健)

採辦委員酬勞辦法

張總司令以兵事告終、兵站處裁撤、委託商總會組設之軍用糧秣採辦委員會、亦須一律取消、而在會辦事各員、頗稱勞苦、已擬定酬勞辦法、凡受薪之職員、每人加給薪水兩個月、不受薪之委員另給以名譽獎勵以酬其勞云(健)

招集區長會議

省長王岷源氏、以各縣區長、任職均在一年以上、地方應行應革一切事宜、亦未實行、擬於下月中旬、將各縣區長等招集來省、開一會議、而示今後行政方針、與地方謀利益云云(健)

軍隊分駐商店

請商會設法遷移

由關裏回奉之軍隊、日有所聞、而一般軍隊、因多來自外縣、到省後、並無營寨、勢須投駐各旅店、詎各店已有人滿之患、不得不分住各商號、在西關者、尤多於是西關各商號、已駐兵者紛紛來商會告急、請求設法、令移駐他處云(健)

運糧減費之截止期

段執政以裡省自春徂夏、頻受水災、秋收不限、兼以與軍、以致百貨昂貴、民不聊生、故命交通部令各鐵路、凡有輸送京津方面食糧、一切運費、率減半價、以便利商人、則京津食糧可以和緩、期間自本月十日起、至明年二月十日截止、所限種類為雜糧、粟米、包米、高粱、馬鈴薯、麩子、蕎麥等

哈爾濱

嚴禁俄幣之流通

遠東銀行又鼓動行使

朱長官根據前案重申禁令

蘇俄政府欲在東三省特別區、推行其金本位之紙幣、實恢復其常前盧布之情形、業經我國官商洞燭其計、力事反對、切實防制矣、日前哈埠遠東銀行等、又在哈市鼓動行使此項紙幣、警察總管理處、查知其事、特行呈報行政長官公署、聞朱長官以此項紙幣、前經總商會呈請禁止行使、業經本署分別指令、並令行禁止在我國境內流通行使、使看案乃復有鼓動流通情事、仍應飭屬嚴行查禁、以維幣政、並令哈濱交涉員根據前案、向駐哈俄領交涉暨令哈爾濱總商會知照、蓋幣制所關、不可稍弛也

電車敷設問題

居民請展長路線

本埠道裏外及南崗以外之各處、對電車敷設問題有展長請求之醞釀開本埠附近之三十六棚正陽河顧鄉屯田家燒鍋馬家溝(即跑馬場一帶)毛子坟等六處居民聯名具文、於日前呈請市政管理局展長敷設該局以所陳各節、頗有討論之價值、認為有展長之必要、遂惟須交電業公司中俄董事開會審查、再請省政府追加豫算、即可見諸事實云、但電業公司與省政府對之如何、尚未可知、甚望准居民等之請求、以利交通與該地面也云

營口

派員調查區村

本縣陳知事以區村制、自實行以來、斷著成效、惟各區村、近來辦事成績如何、亟宜調查、以明眞相、而資整飭、故特派區村制調查員韓守思等、分赴各區調查一切、其所調查項目如下(一)人品邪正(二)與論贓否(三)修道植樹(四)經理會欵(五)調查戶口(六)衛生清潔(七)建築會房(八)催收捐賦(九)整頓學務(十)勸辦實業(十一)煙賭游民(十二)勸息徵爭(十三)評論訴訟(富)

請設家庭電燈未准

前有商人吳巨川、擬設家庭電燈公司、曾呈請電燈廠、轉請立案、省署查該家庭電燈、無有實效、以事關實業、特令實業廳、轉令該商吳巨川所請不准(健)

瀋陽專電

▲朱煥文(衛隊軍砲營副官)十六日帶兵二連砲四門由天津來奉

▲佟朝文(二十五旅山砲連々長)十六日帶兵二十名砲三門由豐台來奉

▲趙宗儀(總司令部諮議)十六日去天津

各柵欄開閉之時間

本埠警察廳現以各防、業已施行多日、埠內各要隘巷口之柵欄、尤須格外注意、按時關開、以防不虞、故現已令各警署轉令各崗警、限於每日上午六時開啓下午六時關閉、以防盜匪之逃匿、而保地方之治安云(富)

飭令詳查戶口

縣境各鄉屯之戶口、向由各警區按季調查、呈報縣署、以備查核、自區村制施行後、關於調查戶口事項、移歸區長辦理、以專責成、前屆陽歷年終、此項戶口、應即結束、聞縣署已令各區長、將轄境戶口總數、詳細調查、造表呈報、以憑查核云(富)

蓋平

繭扣墊用用途

商會絲商起紛爭

本邑絲商、每至繭扣市期、多有寄居繭客、以買賣繭扣、爭執勝負、假商會地址、以作開行集市、每發繭扣一包、商會扣洋二角、該會共扣用一萬九千餘元、擬作修理街道之需、今忽奉到省令、前雖買賣憑空、按照實繭納捐、查明買賣之繭扣、應納七萬八千餘元、令絲商繳納、而絲商擬將修道之欵、移為補助絲捐、如修道再行籌措、除絲商而外、各行不贊成、極端反對、正在爭執之際、如何結局、未可預知云(省)

海城

視學赴鄉查學

海城縣視學邵冠鄉氏、下現以寒假在即、各校職教員、是否盡職、必須親自查視、以期整頓而資報告、是以於十六日親往城西安村堡二台子等處考查一切、聞須俟三二日返城云

牛海汽車通行

海城教育會長孫一民等、前曾組織牛海通行汽車一節、業經勘安路線、已誌本報、茲於日昨十五日、由奉運到汽車一輛、暫行試辦、將來尚須擴充、是以日後牛海往來旅客可稱便利云

長春

湯鎮使擢陞

師長之先聲

據鎮守使署消息、謂奉直二次檢闘血戰、以東三省陸軍七八兩旅出力為最、日昨瀋陽軍署得津訊、謂帥座以湯軍聲威卓著、名冠東陲、決將該第七混成旅擴充為東三省陸軍第七師々長、即以湯玉麟氏擢任、中並聞旅長以下軍官、均由該旅將校中選拔、事已確定、不日即可發表云(建)

鄭家屯

三江口胡匪猖獗

焚燒搶掠居民不堪其擾

▽……各地警察前往協力剿捕

匪徒擾亂河東 邑之遼河東岸鐵山地方、附近駐有土匪、納計百餘名、該匪首一名跳跑、一名一枝花、乃女賊也、焚燒搶掠、居民不堪其擾、望有當局速為派兵剿捕

顧老闆屯之綁票案 又境南所屬之三江口管界東南顧老哥屯、於月之十二日早、不知由何處來巨匪百數十名、集衣屯內橫行搶到、將該屯之耿姓家綁去兄弟二人、並有衣服等項、遂向傳家屯方面逃竄云

陳段長督隊追剿 自三江口發現胡匪後、縣警察隊第一分段長陳君蔭普、本月之十二日午後、接將三江口車站報告、匪警後即時選拔精幹士兵二十餘名、携帶槍彈、親自督隊、乘坐專車、開往三江口車站、保護路綫云

地方警察剿匪出發 本邑之警察所區官奉縣令、于月十二日午後六句鐘許、帶領步警五十餘名、乘專車、開往三江口剿匪云

傳家屯警匪交仗 縣屬之傳家屯地方、由三江口竄來大幫土匪、於月之十三日下午四鐘、與鄭家屯八面城黎樹縣等處開到之警兵交仗、彼此攻擊極為猛烈、結果如何未得確報

瓦房店

呂區長將下鄉視查

復縣五區南毘租界北連崇山、久為胡匪出沒之區、呂召征區長、為保衛治安起見、日前特召集梁閣正及各團練長、討論抽丁巡哨打更分段齊會及各團練長旗應符號、以免遇事混淆等事、聞呂區長擬下鄉視察團練是否實力進行、以便考成(鎮)

區長召集會議

復縣五區自徐區長病故、諸事不無廢弛、新任區長呂召征氏、英明幹練、勇於任事、於陰歷本月十三日召集該區十五村村長副、討論一切進行事宜、最重要者、為積穀備荒、整頓團練、調查學齡、成立學校、推舉倉穀經理、設立道標勸募恤金、勸銷官婚書、印花稅、查閱各村限目、有無冒濫、所有村長應辦之事、無不力除積弊、以謀刷新、如該區長可謂克盡厥職云(鎮)

胡匪打傷事主

復縣保甲四區三保白山前、東遲家屯遲長旭家、於陰歷十一月十五日十句鐘時、有身穿灰軍衣軍帽皮扇足穿靴鞋、身掴子彈袋之匪人、各持棒棍、由西墻跳入、破門進屋、將遲某打傷甚重、其姑女呂姓上前攔阻、亦被痛毆、頭部擊破數處、危在旦夕、該匪等見打傷二人、遂即逃竄、並未搶去一物云(鎮)

沙河鎮

第二小學校招新生

安東縣立第二小學校初級招生廣告、一、校址、元寶山天后宮街、一、學級額以四十人為限、一、資格、以體格強健身家清白者為合格、一、年齡、以七歲以上十二歲以下者為合格、一、報名日期、自宣布之日起、至十四年二月十三日止、一、報名處、本校、一、入校日期、十四年陽歷二月十三日、一、畢業期限照新學制辦理一切膳宿等費均由學生自備(千)

社會小說 九尾狐

夢餘著

(九十)

第十回 拌壽頭大少入花叢 仗暗探名姬酬濶客

在此一二日、內也就落了交情。九少爺說、我們落了交情、老媽子要賞他們幾文錢、你到量着賞他們多少、代為墊上罷、黎香館主答應着、開銷了一百元錢、鄭九少爺自從合黎香館主、落過交情以後、越發的親密起來、日間同棹吃飯、夜則同枕安眠、真是跬步不離、儼同夫婦一樣、可是鄭九少爺、在黎香館主家裏、除第一應用了一百元賞錢外、并未另用分文、所有一切吃酒碰和坐車聽戲零用等費、全叫黎香館主墊出、黎香館主、也久約他到金珠店內購物、鄭九少爺性格到好、一約就去、所購的物件、也不問珠寶鑽石、也不計價值多寡、主實妥了、就叫黎香館代他墊付、計鄭九少爺先後在黎香館主家內、住了一個月零七天、統共各項用度約在兩萬餘元之譜、全是黎香館主、在外面替他東挪西借、好個黎香館主、擔負了偌大的債累、從未在鄭九少爺面前、題過一字、先前黎香館主事由非常發達、近數日來、外面風聲大了、統說他惹了一個壽頭碼子、各種小報又把他們的秘密、揭載出來、越發無人再來問津了、有一天鄭九少爺說、我接天津電報說、家中有重大的事件、我待回去磋商、想今日晚上、就搭招商輪船赴津、大約半月可以回來、你可要在津等甚麼東西不、黎香館主聽了、未免心中惶恐、但面子上不便露出來、遂謝道、你就去也不能這樣快、讓我也好替你餞餞行、鄭九少爺說、我眞是等不及了、謝々你罷、你若帶甚麼東西、可開一個賬單給我、好替你購辦、黎香館主說、天津有的東西、上海全有、我沒甚麼託你帶的、當眞的今晚上動身嗎、鄭九少爺說、眞的、我要回棧房、收拾行李去了、黎香館主未免黯然、停了些時說道、你眞要走、我也不能強留你、今回去檢點行李、再來吃晚飯、我送你一同到輪船上去、鄭九少爺說、也好我就去、鄭九少爺去後、黎香館主、叫了賬房裏說、趕快去請黃九思來、

果樹苗低價大發賣廣告

敝園經營果苗歷有十五年之久經驗既優成績尤美屢承惠顧並承激賞感愧之餘敢不黽勉俾求進步藉以供獻於東省園藝界茲定於明年起選備數年經驗所得之最優各種果苗訂最底價格以酬惠顧諸君之雅意望有志於園藝諸君注意幸勿失此良機凡欲購者無拘多寡莫不立即奉命承辦敝園所售出之菓苗決無不活之弊且敝園對於顧客負有完全責任故也特此預告

敝園印有栽培說明書及定價表函索即寄

南滿洲熊岳城

鷹野農園

電話十二番振替口座大連六四〇番 私書函熊岳城局第一號

發賣種類

各種苹果苗

各種水蜜桃苗

各種梨苗

各種櫻桃苗

驅除果樹病虫害藥品、噴霧器、整理樹枝剪、剪枝鋸等

熊岳城、普蘭店等處均有敝園苗圃倘蒙惠臨指教參觀尤所歡迎

本社啓事

本報各分社若以現大洋以外錢鈔滙欵於本社時按照左開之行市可也

▼今日之行市▲

大洋對金票	一・五
大洋對鈔票	一・〇七二
大洋對小洋	一・二二
大洋對奉票	一・九

十二月十九日 經理部啓

本社啓事

啓者敝吉林分社長戰雅鐸君業已辭職遺缺委由孫藍田君繼任嗣後各界如有訂閱報章或刊登廣告者均希向孫君接洽可也特此聲明

吉林分社啓事

啓者敝人蒙大連滿洲報本社委任為吉林省城分社長辦公地址暫假糧米行街報館胡同內刻已開始派銷嗣後各界有訂閱報章或刊登廣告者希來敝分社接洽可也此佈

吉林分社長 孫藍田啓

鐵路行車時刻

行車

八面城 曲家店 傳家屯 …

鄭家屯 臥虎屯 …

金山 豐庫 太平川 …

洮南 黑水 雙岡 …

行車

雙岡 鴻興 通 …

金山 豐庫 門 三林 …

下午

鄭家屯 一顆樹 三江口 …

小說

偵探小說 妖幻 (完九)(厲農)

第廿一回 隆準翁奉親思孝 碎蔽艦捨死全忠

但你女婿數年未歸、近來連一封平安信、也沒有了、實在令人不放心。莫若我、同你赴京找他、看看虛實、自然有個水落石出、馬氏哭道、彼已負心、已屬顯然易見、女兒近來早已發恨、要進京找他、但、山遙水遠、青年婦女往返不易、若同他人前往、實不方便、惟有同父親前往、自是千安萬當、但我父年近七旬老、態龍鍾、今爲女兒之事、長途跋涉、於心實覺不安、所以未敢啟齒、今蒙父親細心體貼、不辭辛苦、欲同孩兒、一路進京實爲、女兒所求之不得者、馬老兒道爲父遲暮之年、有何心事、對於我兒之事、乃第一關心事、縱極辛苦、亦所不辭、於是父女二人、計議已定、遂即收拾行李、僱了一輛二馬轎車、父女一同坐着、向北京而去、曉行夜住、非止一日、這日到在京中城尋了一家旅店、安頓了行李馬、老兒歇息了一宵、次日早起、用完早飯、即向街頭打聽消息、逢人一問、盡知牛御現已陞爲巡城御史、並言這牛御史、住在石駙馬胡同、勢燄煊赫、盡人皆知、及問牛鑑因何陞任御史、皆言這牛御史、於前二年招贅在鄂撫府上、得他岳父提攜、又兼這牛御史頗有材幹、所以聖眷極隆、不日又將陞遷、馬老兒得了這個消息、而且衆人所言皆同、料係實在情形、毫無可疑。遂忙走回店房、向他女兒述說了一遍、馬氏聞此消息、不禁淚流滿面道、這種喪心負義之人、來因家信稀少、我早已猜透七八分了、於今事已至此、我父女將如何是好呢、馬老兒道、我父女業已來此、萬無徒勞往返之理、莫若於明日帶領着你同到他府上相認、看他如何安置、再作道理馬氏哭道、我父痴心妄想、像他這種喪良心之人、還有甚麼安置若父女同往、一幷被他謀害也、未可知、女兒一死、乃係遇人不淑、命該如此、惟我父爲女兒之故、倘遭不測、則女兒罪孽、而世莫贖矣、馬老兒道、據我看來牛姑爺未必是負義之人、不過爲貪圖富貴、暫在鄂府招親、咱父女待他、恩誼可謂不薄今、日千山萬水、投奔前來、他若見了來必遂不肯相認、我兒不可負氣、失此機會、悔之晚、矣馬氏道、我父痴心、未免過存奢望、倘何機會之可言

文苑

紅葉 七律三十首 (鄭光蔚)

久雨新晴錦繡文、丹楓鳥臼(木旁)簇紛々、眞將顏色拋金粉況有人家住白雲、品格雅宜園村(草頭)帶、風情羞與妬榴裙、鏡湖水面波光射、隱々城留雉堞(土旁)曛。 (十二文)

極目同參萬化元、林臨消息卜寒暄、調均西帝初更律、補就東皇未了恩、絳樹豈眞歌石曲、黃花不比淡無言、誰將一片熱心血、偏灑人間冷落邨 (十三元)

恰値香煙橘柚寒、新陰猶帶霧枝丹、情深到老還如舊、耐好經秋尚不殘、野徑堆殘憑竹掃、荒村尋偏當花看、問渠那得紅如許、根抵應得赫石番(蟲旁) (十四寒)

姚黃魏紫久全刪、指點濃塗淡抹間、鹽客問遊迷蜀(水旁)岸、將軍苦戰奪臙山、從無九轉丹燒鼎可有長生藥駐顏、渡口誰家船不繫、漁翁疑住蓼花灣 (十五刪)

前詠枯柳意有未盡再賦一律並示

素芳

客路依稀去又還、不勝搖落淚潸潸、千條待冷垂金鎖、一葉征寒下玉關、舊雨有情牽別緒、東風無力解愁顏、等閒惜得河梁意、京洛兒童未忍攀 (潄玉軒主未是草)

諧藪

你大我也大 (塵影)

某僧、與寺鄰晉淫婦相戲狎、婦與之約曰、欲圖雲雨之好、每一次需大米乙斗耳、僧不得已、乃瞞衆僧、偸米一袋、與婦處求歡、詎婦以大斗量云、尚差一半僧無法、只待下次圓之、後再背米袋、以補足其數、婦始允好事和僧謔以圓光之頂戲之、婦曰說矣、和尚曰非說也、你量米用大的、我今日也要用大的

瀛聞

海外文壇軼聞 (稱魔冰)

小說家著作之速度、實至不一、有數年祇成一帙、因享以名者、亦有文思敏速、日有作篇者、見於報紙雜誌者、此中有類乎天才、然亦相關於個性固未可一概論也英國小說家傑柯、素爲社會所崇拜、某日靜坐案前、搖管構思、未離位、脫稿計之、已成一萬二千餘字矣、某君謂有友訪杜爾、言談間沙一情節離奇之險事、次日清晨、即有一名著發表、題雪洛克和墨之探險、篇中大意、即據某友之言、蓋杜爾當日急揮而就、未及午夜、即已付印矣、小說家威爾思、爲晚近英國文壇健將、每日平均可作一萬字、然較之司丹文孫、則速度殊遜、傑克與海特一篇洋洋千餘萬言、極得邦人之稱許、司丹文孫草此、固爲期祇一星期也、法國小說家巴利、終日執筆、可成五六百字哥德史密、之撰荒村、及旅客兩篇、脫稿頗遲、按日計算、不過作十二行爲本海長於短篇小說、惟性好動不喜多作、每日屬稿、往々不及二頁、奎瓦斯雖著作極富、然平均每週亦僅萬二千字、安期鹿爾則自清晨執筆至午、可成五千字至各國小說家之出品最捷者、當推法之杜燕史、其著作最富之年宏篇佳章、時見諸名書肆中、平均每星期可得小說一冊云

新詩

雪花雜詩 (滌塵)

一

雪花！
在乾燥而冷酷的天氣裏
有了你便溫潤地多了、

二

雪花溫和地吻近了大地
地也溫和地承受了伊
可是、
雪花喲！
終於要被人底足踐踏而
玷污了、

三

雪花飄送梅花香、
但。在去年也——
飄來了伊底信箋。

四

雪花躍在飄。
但此。地。酷寒而枯燥。
恨梅花幾時可能開南枝

五

雪負漫天作飛舞。
心田上底愁花曲簇簇。
雪花潔。
愁花結。
雪花消溶。
愁花開正濃。

十三、十二、十三雪花飄舞時作

頌李仲剛先生 (高髯底)

有序
李仲剛先生熱心公益
創設學校有功社會非
淺余作此小詩聊表敬
意用筆粗笨望
賜郢斲是幸

仲剛先生
你是黑暗社會的勁敵、
革命的健者
窮人的好友
青年的模範
你的人格 高尚、
志向 遠大、
學識 宏富、
心性 忠直、
你能爲群衆而犧牲一切
能不令人欽佩嗎、
祝你康健
前途無量、
十三、十二、十六

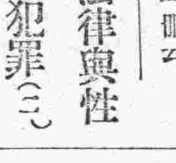

法律與性的犯罪(二)

(A)非強制的猥褻行爲

非強制的猥褻行爲、是並未用強暴、脅迫、藥劑、催眠術等的強制手段、法律上認爲平和態度的猥褻的行爲之事實上雖有勉強的情事、若行爲之容體(被猥褻者)情願時、不得謂爲強制、這種非強制的猥褻、本是彼此的自由、刑法上應干涉的、不過未滿十二歲的幼者情實未開、雖是對之爲平和的猥褻、在人道上、生理上、倫理上、都不能默認的、所以限於未滿十二歲的幼者、非強制的猥褻行爲、構成猥褻罪、(參照新刑律第二八三條)日本刑法、以之爲「準強制的猥褻行爲」規定於強制的猥褻行爲之後、我國新刑律另設專條、以之爲非強制的猥褻行爲、而科刑者、其立法之意雖是相同究竟未免過繁、愚見以爲與第二八五條第二項準強姦罪對照似乎以之爲準強制的猥褻行爲規定於第二八四條之後、反覺簡便

(B)強制的猥褻行爲 強行的猥褻戲是滿足自己一方性慾的行爲、是用強暴、脅迫、藥劑催眠術等強制的手段的猥、此處所說的強暴、不必一定是強硬暴行、雖然是用平和的態度着手、經彼方的阻止、仍不中止他的行爲、或彼方對於行爲者的行爲、認爲強行時、也以暴強論、脅迫不必是對於生命、財產上迫害的表示、對於其名譽、秘密、愛人、子女有迫害的表示、亦得爲脅迫

(D)準強制的猥褻行爲準、強制的、有兩種情形(一)被害者的不能抗拒、並不是因有行爲者的行爲所至的、乃是被害者自身的精神喪失、或是在酣睡之中、泥醉之中、病中的衰弱缺欠對於外侵的抗拒力、行爲者乘此時爲、行爲時(二)被害者的不能抗拒、雖然是行爲者的行爲所至的、然而在行爲者使被害者使被害人喪失抗拒的時候、行爲者並沒有猥褻的意思、換言之就是未以實行猥褻的意思、使被害者喪失抗拒的能力之後發生、猥褻的意思時、譬如醫生因治療、用麻醉藥、使患者喪失知覺後忽然發生猥褻的意思、實行猥褻的行爲時、因爲這都是反於行爲客體的意思自由的舉動、所以以之爲準強制的與強制猥褻同罪

註 日本山岡萬之助氏謂、「摸弄婦女的胸部或乳頭等行爲、不爲猥褻罪」氏刑法原理第五九九頁)我認爲不當

歷史小說「五代殘唐傳」揭載預告

本欄之妖幻小說自揭載以來閱者歡迎不置現距終了之期不遠本報爲酬閱者雅意起見仍請蕉農先生撰長篇歷史小說「五代殘唐傳」一篇情節之奇更可引人入勝材料豐富尤爲美不勝收定於妖幻登畢後即行繼續揭載特此預告即希 公察

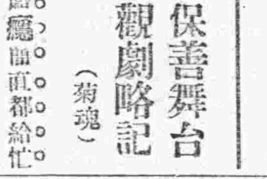

保善舞台 觀劇略記 (菊魂)

參戰兩個月、把磨鷹面都給忙沒了、現在我奉戰勝、中國統一指日可望、我便又旋回大連逍遙過我的追遙日子來了、昨晚(十六日)友人張君約我到保善去聽了半夜戲、今天不得閒工、隨便寫出來、只當是和諸君談話的一般

高三奎和蕭靈芳的哭別寒窰、循規蹈矩、都用眞心去做、狠有可觀之處、高倫暌看雖寧、運調到也自然

顧炳奎的刀劈三關、若是拿孩童看他也算不弱、我常說、童伶演戲、臉上的表情最難、沒有館正好像授、站在台上、他像背書的一般了

再有中國古語所謂的丹田氣力、在童伶、更是易壞事、比仿二簧正板、以及反二簧等、時常聞個上氣不接下氣、稍一勉強、便不是味兒了

以外還有台步、也是不易、人小步小、戲台寬大、所以說顯、還伶下場時的台步、著實難看、彷彿斷子一般

噪子全童音、也不大十分、宏亮末揚城樓上的西皮到還平妥無疵嗓子、氣力、是個人的稟賦、只好聽天、做工、白口、以及台步全都可以學練、寄語顧伶、好自爲之、前途不可限量啊

大軸是小楊月樓的二本花木蘭、乃是梅蘭芳的特別改良戲、我以先是聞名沒得眼見、昨晚僅々看了一節(二本)不得其中結構、不好妄加論斷、只單就看小楊月樓、略說幾句 也不枉我聽了他一回

按他的像貌很好、扮演生旦、都很相宜、白口也還清楚、至於做工、唱工、在這不男不女的戲上我可不能說他好歹、只好讓旁位評劇大家、來評論罷

惟有一宗、我不敢贊成的、就是他的服裝

頭一場出台、穿了一身很窄小的綠褲褂、便叫我吃了一驚、後來張君告訴我說「是因爲照本臨完用眞槍眞刀的短打、所以才穿了這身衣服」我想演唐朝戲、而用穿刀短打、不覺好笑

最不好講解的、就是既然封了侯爵、爲何不冠帶上殿(就是帥盔蟒袍)卻戴一頂學士巾、打扮的好像李藥師、李太白

封副元帥、陞中軍帳、還不穿用盔甲、卻戴了一頂軍卒帽(按此帽、我不知道叫甚名色、不過常見周倉、和古時兵卒、馬童等戴之)、故妄名之曰、軍卒帽)回家拜父、完全是個文生打扮、他父還驚呼官長、無理太甚了

以上所說的、或者不是楊伶的錯處、想必小梅他是這樣裝束、可是我盼望楊伶、以後演之、稍加斟酌

方能盡美盡善

瑣聞

△買猪毛請立案▽ (奉天)財政廳對於收買猪毛一事無論何人、照章納捐、伺准收買茲有新民畢升三來省、呈請、欄同一收買猪毛、驟暑不予立案、王廳長以該商如果遵章辦理、縣署何至故意留難、是以仍令回縣聽候核奪云

△職員舞弊再誌▽ (奉天)前省議會庶務主任趙文治偏負周立達、因與萃斌閣執事李某串通、假開發單支錢分用、被議員查明呈由省長發交法廳依法懲辦等情、已誌本報茲聞該廳於月之十六日判決、將趙某處刑四年半 周某處徒刑三年、李某處徒刑三年云

△女工罷工續訊▽ (奉天)南市場華北煙草公司女工罷工一節曾誌昨報茲聞該廠現因活忙、不忍決裂、故經人說合、並將女工、一律找回、照常作工以免同受損失云

△疫病猖獗宜防▽ (奉天)附屬地猩紅熱腸窒扶斯並其他傳染性疾患流行頗廣、近來益爲猖獗 茲調查由本月十二日起、至十六日止、猩紅熱患者十九名、腸窒扶斯患者十六名、並他種傳染病、統計四十五名、均在滿鐵醫院收容療治中、望各界宜加以預防

△印刷業之投機▽ (奉天)瀋陽縣署、對於報領清賦雖經改定辦法、而赴縣呈報者、依然紛至沓來、惟於呈紙一項、未能填寫合法、被駁者所在皆是於是南門裏鄭某、作投機事業、按照縣署呈式、印就若干、特爲專賣、以博厚利云(健)

△紡織設立分廠▽ (奉天)年來奉省工商各業、日趨發達、即以紡織業而論、各工廠日見擴充、前大北纖織公司、工廠之完備、出品之佳良、盡人所知、該公司織加擴充、在海城特設立分廠、並派人赴煙台等處、大宗購繭、以期出品日增

△竊犯判處徒刑▽ (奉天)月之十四日、有中俄煙草公司工人(有謂已開除者)徐永楫者、因欠債甚夥、無法償還、乘屋內無人之際、竟將同事某甲、(佚其名)箱內所放之綿春夾襖竊出、當錢花用、事後被某甲查覺由徐某腰內搜出當票一帋、遂報警將該徐某拿獲、帶署轉送地方廳法辦、玆聞該廳業於十五日判處五等有期徒刑十月巳送監執行矣、望一班貪小利者盍猛醒焉

△司賬員之舞弊▽ (安東)本埠聚勝銀號司賬員張喜字君復、品行不正、性奸邪遊、尋花問柳、吸食鴉片、劣跡多端年難盡述、而該號東事視若罔聞今聞張某影射鈔平銀二千四百兩現小洋陸百圓、同謀者尚有數人如劉某及李某等、皆是刻巳敗露正事調查、並將 張某交給 保人看管、其保人係縣前街鴻玉麵舖莊及洪三省堂二家、將來如何處理、容訪再誌(雲)

△稅捐主任盡職▽ (瓦房店)稅捐主任王聘之、於本年秋期、奉調他處遺缺、以法庫王宇清君接充、查王氏自涖任後無論新舊兩街、各項捐稅、罔不認眞辦理、且當冬季、商貨往來運轉、紅糧開禁出口、非常之多稍有疏忽、即有偸漏情事、而王氏、晝夜率巡梭查不遺餘力、致使宵小無從作弊、稅捐逐日增加(鐵)

△梨園定期開幕▽ (營口)本埠小紅樓戲園、前因奉直作戰、由駐防軍隊借作收容馬匹之用、現在戰事告終、軍隊退出、有李某劉某等多人、集資租賃、組織黎園、昨巳修葺完竣、前由大連等處、邀來坤伶東明亮名伶汪子元等十餘人、定於舊歷十一月二十三日開幕云(富)

△銅幣定價劃一▽ (蓋平)本邑銅幣行情、並無一定以致街市多有爭端、現在商民交易、每以小洋一角、作銅幣十枚十二十四枚不等、買賣心地不同交易難免爭競、望負管理之責者速將銅幣價値劃一、以免紛爭、擾亂金融云(省)

△厨夫失足跌死▽ (鳳城)本邑望寶街有一福盛合貨舖、係由德福與鄂老二合夥營業鄂某有一故友關鳳山者原係厨夫亦在該處存住、於十三日隨其夥計、赴東郊閒擴、行至海新店門首、突然跌倒旁邊拉起、將其背回、甫放炕上、即氣絕矣、遂報告警察以無親人、未與主辦、轉送縣署、業蒙吩咐候檢驗即准其備棺掩埋矣(泉)

△可謂樂善好施▽ (鳳城)山東街全增福皮莊、開設有年、生意頗稱發達、其東張允忱爲其司事趙子瀛、俱以慈善爲懷、於去歲天寒之時、曾捨衣百套、日前因連降大雪三次、一般貧民無衣無食、頗爲可憐、該東又發惻隱之心、施放棉衣一百零八套、可謂樂善好施者矣(泉)

△久勝茶園開演▽ (鳳城)本埠鳳鳴茶園於今春因營業蕭條、停演半載有餘、有劉仲一呈請縣公署立案於鳳鳴茶園舊址組設久勝茶園、於月之十二日開演、青衣花旦、小寶翠、刀馬老生小寶芬、李寶山富貴仙小雙喜金翠鳳唱作俱佳、一般觀之者莫不讚賞不置云(泉)

△關廟僧正被誣▽ (鳳城)關帝廟僧正廣闢、因混渾意圖敲詐、群起攻擊、屢次被控訴、終年始得了結、該僧忿恨成疾、不能經理廟事、日前經縣公署飭令其徒緒鉢承管廟產等事、於月之十一日、乘車赴安、其晚宿至浪頭索討地租、至十七日歸來、在安僅停一夕、並無賭耍妄爲、乃有仇人揑造事實、毀壞名譽、殊堪痛恨、查緒鉢自幼入廟讀書誦經、品學兼優、今經縣長飭其經理廟產、可謂得人云(泉)

△當舖開燈供客▽ (四平街)鐵道東新市街有質業乾元當者、主人王某、指當爲名、其實招娼聚賭、開燈供客、作種々違法之事、警務當局、嚴爲取締可也(權)

△電燈實行放光▽ (四平街)驛東新市街、乃與隆繁盛之區、惟無電燈殊感不便、故官商各界合組電燈工廠、埋杆架線、積極進行刻工事已畢、於十四日先爲試驗放光云(權)

△警手怙惡不悛▽ (長春)本驛滿鐵警手毆辱旅客一節、已誌本報、玆據最近調查、當驛中日警手不但不稍改前愆反而變本加厲、百倍於先、其警手性最殘忍者、以日人係里、中國人羅瑛兩人爲甚、日昨下午六句餘鐘、大連通車未開之先、旅客購票、擁擠異常、該警手係里、(日人)爲旅客前進購票、立即將該旅客手杖搶過、大打特打、十分鐘有餘、次經多人婉言解說、始行作罷、最恨者走狗羅瑛、硬將購票旅客某甲、山東人、揪打不休、鱗傷遍體、口鼻冒血、最後經大多數旅客央求、始行放手嗚呼、依勢淩人、國法不許、旅客何辜、屢遭毒手、未悉滿鐵當局、是否能可澈底糾查、對此不法警手、加以嚴懲、以副營業本旨云(誅)

△著名慣竊落網▽ (長春)本驛警吏派出所中國巡捕某君、日昨十五號夜十句鐘、在車站盤獲著名慣竊王鳳鳴、山東登州府人、當即帶所嚴訊、據王某供稱、來長數年、現住北門外專在南滿鐵道客車以內行竊爲生屢在公主嶺四平街孟家屯開原奉天范家屯等站竊得衣箱衣包行李捲網籃皮包無數、取得確供、轉送警務日究辦云(誅)

△又捉獲掏包賊▽ (撫順)掏包小綹、終日盤桓於電車站及車下、以圖乘機行竊、乘客稍一不愼、即受其害、日昨午後三時許、大山坑電車站、正在乘客擁擠上車之際、有一小偸、便施其掏包技術、距料手術不靈當被車掌捉獲、送至警署懲辦、望乘客諸君、嗣後務加注意、免被其害云(明)

大連汽船定期行輪 代表電話四一八五 棧房電話七二七五

●開往青島 上海
◎西京丸 十一月二十二日正午
◎榊丸
●開往天津
◎天潮丸 十一月廿三日正午
●開往安東
◎長平丸 十一月廿日午前後四時
●龍口行
◎龍平丸 十一月十五日午後六時
●阪神行（往復竝北旅順不寄港）
◎長順丸 十一月二十一日
●營口行
◎龍平丸 十一月十九日午後六時

大連山縣通 大連汽船株式會社

日本郵船定期行輪 電話 三七三九 七八四六番

●長崎神戶大阪行
●神戶橫濱直行
◎淡路丸 十一月卅日
◎宮浦丸 十一月二十二日
●牛莊行
◎高砂丸 十二月六日
◎竹島丸 十一月
●天津牛莊行
◎淡路丸 十一月二十五日
◎高砂丸 十二月三十一日
●開往歐洲線
◎松本丸 十一月廿五日漢堡行
●美國行
◎富士丸 十二月廿五日沙得爾
行以上各船因天候及共他事宜時行改期

三井洋行定期行輪 代表電話七一〇一番

●開往北美新金山及沙市各處（經過神戶橫濱等埠）
◎金剛山丸
◎寶永山丸 十二月十五日出帆
◎伊吹山丸 十一月廿九日出帆
所有水脚等項新照會做處帳房可也
大連山縣通 三井物產會社 船舶部出張員 代表電話七一〇一
荷物取扱店 接大山縣通 宮崎商會 電話五二二一五・五九二五

大阪商船定期行輪 電話六一一一三番 電話六一一一一番

（門司 神戶 大阪行）（每日午前十時）出帆
◎貝加爾丸 十一月廿九日
◎香港丸 十一月二十五日
◎亞米利加丸 十一月十八日
◎哈爾濱丸 十一月廿二日
●經由神戶沙市仙哥瑪行
●蘇士經由歐洲行
上海福州台灣行
◎湖北丸 十一月廿七日
◎盛京丸 十一月廿五日基隆直航
◎福建丸 十一月十九日

政記公司定期行輪 代表電話四一四一番

◎得利號 十一月十八日安東行
◎廣利號
◎摩耶山丸
◎普利號
◎英利號 十一月廿日漢口行
政記輪船股份有限公司 電話四一四一

阿波共同定期行輪 電話 五〇〇一番 六八九一

◎芝罘青島行
第十六共同丸 十一月十八日後七時
◎芝罘威海衛仁川行
◎第廿一共同丸 十一月七日午後七時
本埠與山東鐵道及朝鮮鐵道之間承辦聯絡運輸貨物
大連市山縣通七四區七一號 阿波共同汽船會社 電話六八七四番

田中照辰定期行輪 電話六一一七番

◎利通號 芝罘威海衛仁川行
◎北海號 芝罘行
◎海壽號
大連市加賀町一八 田中商事株式會社 大連支店 電話長六一一七番

洋燭 肥皂

大連大龍街九十三番地 製造發行 連興成 電話三五八六番

天成號紬緞京蘇雜貨莊

時值煖風擫曳化日長嚴號素抱酬答主顧藉廣招徠之計特向浙杭姑蘇帶定織花素時式鐵機庫緞以及湖縐線春春紗等色色光潔無待自詡並由外洋運到各色嗶嘰毛呢新出俄國毯子凡旅行當需之品應俱全批發零售價格分外公道務望各界紳商淑女駕臨惠顧無任歡迎之至恐未週知別此佈告

大連市浪速町二丁目二十七番地 天成號主人謹啓 電話六七五六番
支店 小崗子平和街二十六番地 電話大〇五八番

德泰號紬緞莊啓事

本號專爲擴張門市舉行暮秋減價荷蒙各界踴躍惠顧敝號紉感之餘自當照常分外克己現値孟冬轉來重新運到各色花素駝絨毛呢嗶嘰直貢呢華呢並由外洋定做時式大氅男坤最新國花毯美式鐵床旅行用品化粧香品一應俱備又由浙杭姑蘇一帶揀選上等名機採到各種流雨衣俄行庫經艷新閃緞莫不色色鮮潔無待自詡批發零售價極一律從廉並有經理英商綿華洋行老鎭綉印雜色線車包銷南滿各埠以及代理法商百代公司新式唱機唱片家庭玲巧電影機器凡蒙賜顧無任歡迎恐未週知特此謹佈

大連奧町五十五番 本號主人敬白 前櫃電話長五二八二 後櫃電話七四四五番

元生祥紬緞雜貨莊減價後大廉價附贈品廣告

敬啓者本號前當減價期間蒙各界踴躍惠顧無任感激今爲報酬顧主起見特備贈品券一千張凡購貨在五元以上者有贈品券一張當時按等付贈物品以博顧客之歡心此贈品券自一等至八等並無空券既買廉價之貨物又可得贈品實爲贈置物品之好機會也恐未週知特此佈告

本號新到皮貨

大連浪速町 本號主人啓 長電話六四八六番

東三省官銀號廣告

啓者本號發行之大洋匯兌券准在奉天省城吉林長春哈爾濱北京天津六處按照本號規定數目逐日懸牌市價作匯上海規銀並准免費匯兌凡有持本匯兌券到後列通匯地點本總分各號按票匯辦法匯兌本券者無論欵數鉅細一概不取匯費惟宜匯手續不同須隨時商酌再公濟平市錢號發行銅圓票亦准照上項規定免費匯兌一百貳拾枚之銅圓合本匯兌券一圓恐未週知特此廣告

計開通匯地點

▲奉天省 省城 安東 鳳城 莊河 撫順 本溪 寬甸 興京 西豐 西安 東豐 海龍 山城鎭 通化 臨江 輝南 柳河 新民 新立屯 彰武 法庫 黑山 盤山 錦縣 錦西 北鎭 興城 綏中 康平 台安 海城 蓋平 遼陽 營口 岫巖 復縣 遼中 鐵嶺 開原 公主嶺 四平街 昌圖 八面城 通遼鎭 洮南 遼源 長春 哈爾濱 雙城 ▲黑龍江省 省城 巴彥 綏化 ▲直隸省 山海關 留守營 昌黎 ▲山東省 龍口 黃縣 ▲吉林省 省城

▲北京 天津 上海（以上三處通匯銀兩現洋不匯奉票）

本號附設倉庫營業廣告 本號爲便利商業工業通融資金起見兼辦貨物抵押放款利息格外公道並於大西關建築倉庫收存貨品一切規則不及備載如承惠顧請臨本號面洽可也

本號營業股 中國電話中三三〇八番 三六號 倉庫 中國電話一二七八號

油房業者宜注意

本社新由香港運到大宗美豐印油草品質最佳長二十六英寸欲買油草者新即惠顧爲盼

大連市山縣通一四二 滿洲報社貿易部

民商事件專門 **辯護士石山憲一** 事務員何賓一

事務所 大連市播磨町十二番地 電話三五八二番

本律師自開辦以來對於民事刑事以及各種法律素有經驗辦事敏捷故信用昭著有口皆碑誰中日人士所能同認今爲擴張名譽起見對於法律不明者爲之辯護爲之解決總期水落石出費用從輕以符諸君之厚望爲恐未週知專此敬佈

（出張所）旅順、普蘭店、金州、皮子窩、

事務員 翻譯 周士文
事務員 翻譯 惠振九
兼各出張所經理事務員 翻譯 劉肇豐

大連市愛宕町五十六番地 **辯護士澁田俊介法律事務所** 電話五三六五番

醫學祖傳三世專門研究癆病積病科初次來連莫失機會

善治男女 緩急癆病 吐血嘔血 痰喘咳嗽
潮熱盜汗 筋骨疼痛 心腹急疼 吐飯倒食
隔食噎症 左右偏枯 四肢不舉 下委足腿
不能運用 氣積血積 食積水積 滿腹病塊
心下停水 小腹寒積 堅硬如石 聚散無常
時疼時止 男子疝氣 腎囊腫大 腎子堅硬
或生漏管 女子經閉 乾血癆疾 赤白帶下
先期後期 婦科一切等病（疑難大症包治）

余專門研究一切虛勞百損照脈應方照病應藥方無虛發無不應效

浪速町十七番地 東華樓院內樓上 醫士趙士敏啓

東京製版印刷學院

印刷業者歡迎 短期卒業
●珂羅版 ●寫眞網目版 ●二色版 ●亞鉛凸版 ●亞鉛一版
●石版及活版 ●寫眞石版 ●電氣版 ●金屬蝕刻版 ●謄寫印

東京寫眞學院

明治三十九年創立
◎寫眞撮影術 ◎寫眞修整術 ◎天然色寫眞 ◎金銀色寫眞 ◎漆器寫眞
◎陶器寫眞 ◎絹布寫眞 ◎變體寫眞 ◎特殊寫眞 ◎他關係技術

通信並實地教授 年齡資格無限制 規則送料四錢

振替東京二〇九八三番 東京市麴町區土手三番町卅三番

大連裕長棧長春裕長棧啓事

本棧自開辦以來深蒙往來客商惠顧無任感激現房屋重加修飾人員力行整頓男女異室招待殷勤代理火車輪船客票報關完稅尤極迅速妥當信用昭著遠近紳商倘不見信請新駕臨當知不謬

大連市加賀町 電話六三五二 本棧主人謹啓

大連聚蚨棧啓事

本棧開辦以來深蒙往來紳商惠顧無任感激現房屋重加修飾人員力行整頓男女異室招待殷勤代理火車輪船客票報關完稅尤極迅速妥當信用昭著遠近紳商倘不見信請新駕臨當知不謬

大連市常盤町 電話三七三八 本棧主人謹啓

大連裕泰棧啓事

本棧開辦以來素蒙往來客商惠顧感激殊甚現公司擴充營業務力行整頓男女異室招待殷勤並代理火車輪船客票報關完稅尤極迅速遠近商賈請駕光臨當知不謬

大連市監部通 電話六四七〇 本棧主人謹啓

拜啓者敝組向以機械及附屬品五金油漆爲營業荷蒙各界諸君信任已久矣不勝感激之至竊思凡百工師夫欲善其事者必先利其器利器之品舍精剛而無他求如斯敝組專赴英德兩國名廠選辦精煉鋒鋼近已運來連在庫以供諸君之用請購而試之如蒙惠顧不拘多少無不竭誠歡迎

大連市山縣通十九號地 **合名會社原田組** 電話八二一一番

資本金千五百萬圓 拂込濟資本金六百萬圓

大連取引所信託株式會社

大連市山縣通三二四番地（大連取引所內） 代表番號電話七二二一番

專務取締役社長 原田光次郎
取締役兼支配人 小澤新之助

雙妹老牌優美化粧品

雙妹牌爽身香粉

每盒洋五角

雙妹牌生髮油

大號五角四 二號三角二 三號二角二 四號一角二

雙妹牌花露水

大號四角三 二號二角七 三號一角六 四號一角二

雙妹牌雪花膏

大號四角三 二號二角七 三號一角六 四號一角二

雙妹牌一安半超等香水

每瓶一元〇八

雙妹牌超等牙粉

大號二角七 二號一角六

雙妹牌艷容霜
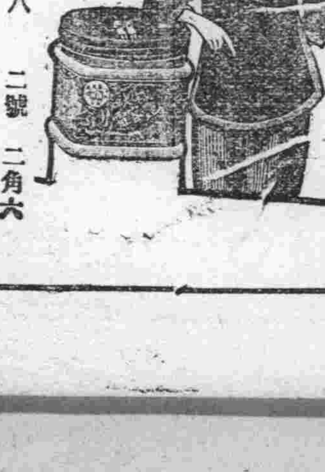
大號三角八 二號二角六

大連市監部通 廣生行有限公司啓

本線發着（十二月一日改）

（北行）

8.00	11.00
8.10	10.00
8.16	11.22
8.52	10.32
8.17	11.24
8.54	10.24
8.41	12.03
9.35	11.5
9.08	11.46
10.16	11.4
9.13	11.51
10.21	11.53
9.34	1.24
10.54	12.26
10.03	2.03
11.38	1.11
10.00	2.15
11.45	1.20
11.24	4.01
1.31	2.09
11.39	4.06
1.36	3.15
11.57	4.40
2.19	3.50
12.21	5.25
2.55	4.35
12.28	5.35
3.05	4.50
1.23	6.6
4.26	6.11
—	7.10
4.49	6.35
1.39	7.13
4.48	6.33
1.40	7.30
4.50	6.35
2.04	4.57
5.27	7.1

（南行）

6.20	8.00	—
1.20	0.30	10.30
7.19	8.35	—
.12	7.50	11.23
8.10	9.11	—
.58	9.10	12.10
8.18	9.17	—
3.05	9.25	12.20
9.39	10.10	—
4.20	11.12	1.47
9.46	10.15	—
4.26	11.20	2.00
1.44	11.16	—
5.46	1.12	3.30
1.52	11.21	—
5.52	1.20	3.40
2.33	11.49	—
6.33	2.17	4.30
2.40	11.51	4.10
6.37	2.30	4.40
1.29	12.24	5.10
7.22	3.32	5.33
1.40	12.30	5.35
7.30	3.50	5.46

大連新聞

大連華商各油房反對 東鐵之東行減費 已向東鐵幹部提出抗議矣

北滿貨物東行、與滿洲至有利害休戚之關係、即於大連港灣之死活所關尤至重且大、最近東鐵幹部與赤色化共同活動、研究助成東行之方、而大連之華人油房業者、連署七十餘名、對於東鐵、提出抗議陳情書。將其陳情書之趣旨、開誌於下

中東鐵道、係中俄合辦、及至最近、俄方重役、甚有橫暴之風、貨物之輸送、每相努力帮助東洋對於吾中國油業之利害與否、竟爲漫不關心、蓋特產物之東行、悉歸外國人手、以多數向歐運輸、與吾等並無如何裨益、況爲中俄合辦會社亦總宜爲中日兩國施與便利之方嘗可以厚彼而薄此也、尤不可用輒啓口者、東鐵每爲滿鐵挑戰競爭運輸、然誰甘爲無益之競爭也、亦無非爲於彼我提攜協定之下力期輸送圓活而已、如吾等使用之原料大豆、反受東行輸送之脅威、此請總須於領域之內通過至爲盼禱者也

又聞有將此項陳情書、提交與奉天官憲、得相當之諒解時、再提呈與王永江省長核奪一切云

龍銀小付存欵 關係重大 年末爲緊急關頭

龍口銀行、豫定於十二月十五日能以償還小宗存款、然至十五日時、仍未得上京委員之明白回答又復延期至十二月二十九日、然來或者小付存欵、失其所望、本年之內、倘不可行、勢非待至來年不可、然而此頃有存款以六百六十圓者、覺行餓死、如此則年內餓死、或被逼而死者、當更其人也、不諱小付存款者之應付策、而小宗存款者之窮苦狀況、尚可言乎、與正隆銀行之合併問題、現尚在進行之中、而對此一時維法之金融問題、實有莫大之關係、正隆當事者、對此將爲愼重研究之、此事亦惟在井上專務之心算如何也故該氏之態度、實於小付存款者金融之開展與否、至有重大之關係云

森脇前支署長 出發時之盛況 柏原氏同日來任

前沙河口警務支署長森脇留吉氏此次轉任於瓦房店警務支署、於十八日午前十時九分、森脇氏偕其家族、由沙河口車站出發、當時至車站送別者中日商民及該署人員共計百餘人頗極一時之盛、盛氏在任時、對於一般商民、均一視同仁、故得有市民之好感也更分任之柏原新署長、亦係老練多年之警官、亦定能熱心努力保維地方也、同氏已於十八日午後五時來任於十九日即抵署視事云

平石市長之披露宴

平石氏人民辭去旅順高等法院職就旅順市長之職、定於二十二日午后五時、在旅順偕行社、招請旅大官民開就任之披露宴云

民署地方課長決定

大連民政署地方課岐部與平氏、於十七日轉任爲遞信副事務官、故民政署之地方課長、尙屬缺員即以財課勸務之藤井康三氏繼任地方課長、當於兩三日內發表云

大藏理事等 定期由哈歸連

爲鐵之與滿鐵交涉、滿鐵之大藏理事一行、鑑於已無交涉之餘地一行人士、定於十七日夜由哈爾濱出發歸連云

新警署長定期視事

新任大連警務署長水野柳治氏定於十九日午前八時三十分車到連就任視事云

民政署長訪各機關

新任大連民政署長田中千吉氏、同新任大連民政署庶務課長天野作藏氏、于十八日歷訪各機關行新任之禮云

清肅王妃在京逝世

故肅親王妃、深病入北京佛關西病院治療、醫藥妄効、竟於九日與世長辭、本年六十一歲

年末增發電車

滿鐵電氣作業所、鑒於例年年末遊人出入甚多、市面交通、因亦甚繁、故欲緩和市民交通計、定於二十九日起、至三十一日間、將所有電車盡行開駛、以使行人不至有擁擠之虞、惟目下對於運轉係線、正在攷究之中、井上運轉係長談云、當此歲末、車數既少、深與市民以莫大之不便、特於此際、已內定自二十九日起、開始增發電車、然平常晝夜所發車數、通算爲七十一輛、此回增發五十四輛、但對於三四兩系統特別增添、其他則行臨機應變而轉運、以上爲電氣作業所之方針於二十九日至三十日、充其電車全力、以圖交通之方便、然去年爲沙河口菜市築成、往來於小崗子者較甚稀少、雖爲增發電車、乘客反甚減少、對於此點、頗爲憂慮云

廉賣衣料者被捕 聞有窃盗犯之嫌

十五日午后五時、沙河口京町五十一番地、萬代屋洋服店、突來一華人年約在三十五歲、持金紗綿布若干去賣、價格甚廉、該洋服店、疑爲不係盗得者、遂即暗打報告沙河口警務署、即派安東馬渡兩巡查、前來檢查、詢供値二百五六十圓以八十圓即賣、細經審詢、姓劉名作財三十五歲、原籍旅順、現住於沙河口元町一三八番之劉作彩家、並曾任於該町之製作紙袋工人、一併捕獲到署、嚴重拷詢云

關東廳官制改正時之 大連各警署幹部任務觀 宜及早分担責任以免職務停滯

大連市各警務署、此次之大更動亦將就緒、新大連署長水野氏定於本日抵任、其他如小崗子沙河口之警官更迭者、亦均於十八日以前到任、日內即當對於分担事務判定以便各負其責以免忽職也惟當局此次縮小小崗子署爲支署地方居民多爲之惜、然而名義雖更、而負擔保維治安之警員仍不稍減、於茲不過改署長之警視爲警部級、主任之警部爲警部補而已、且已到任之石井警部負署長之責當無誤謬也、今據某消息之觀測各警署果以適材任事、其分配人員之大畧如左

大連警務署新任署長乃多年之警視、對於支配人員上、更有經驗今依該署之幹部觀之

警務係主任乃警署之首級主任、該署警部中、以大內警部最有資格、且在小崗子警務署及其他署執警務事務多年、大內氏之警務主實適任之至。保安係主任亦重要之職、如現在前田警部任之、非常圓滿、當無變更、司法係主任、當由現在衛生係主任、植田警部任之、且植田氏執多年司法係主任、故任司法係主任當爲適當、高等係主任則前日來任之小坂警部將任高等係主任更小坂氏有高等係之經驗、任高等係主任亦適當也至于會計係主任當由大內警務係主任兼任、衛生係主任當由前田保安係主任兼任之、其次如警部補之更動、亦甚寥々云

小崗子警務署降格爲支署、支署長當由石井警部任之、其次如警務係主任、以現在該署處勤警督鈴木義茂警部補任之、同氏前曾任警務係之經驗、更在小崗子服務將二年餘、由同氏任之、甚當保安係主任、如現在之吉田警部補自去年來、季任該係員以來辦理各樣事件、非常圓滿、凡小崗子地方居民、對於同氏之任保安當有口碑、故此次仍以吉田氏爲主任、誠爲適當之至者與次如司法係主任以千葉警部補前在沙河口支署任司法係主任、對於司法方面甚有經驗、主任司法其他昨日來任之古田警部補、當任衛生係主任、至於如會計係或由警務係主任、兼任高等係主任當仍由坂田翻譯主任之也

其次如沙河口支署柏原支署長之下、藤島警部補當轉任司發係主任、中木警部補任警務係或保安係主任、高等則當仍由三村部長任之、共他如大連小崗各署之各係長之勤務即當有小更動亦爲寥寥也云

捕獲偷兒一名

水上警務支署刑事、於十六日午前七時、在寺兒溝白石橋附近、捕獲形跡可疑之華人一名、細經審詢、供認原籍山東、現住於小崗子露天市場、十八號宿舍、無有職業、姓趙名學山、二十二歲並供認以窃盗爲生、於六日正後在市內長者町、小崗子公學堂前之建築監督工事房內、盗獲外套一身價値二百餘圓、及皮手套一件（價値十三圓）外套、及將表折開及皮領亦有格外折下、分當於小崗子各當舖內、所得錢財全在市場因消費之矣、但裁及毛皮尙且未當、有無其他餘罪。現尙須遂重審詢遂即送交與檢事局矣

警署收沒 無許可槍支

關東廳管內銃砲火藥取締規則、於本年一月十七日改正、自四月一日實施、於該改正規則施行前凡持有銃器者、須於新法施行後三十日以內、依照新法受取證明書、不然即失其將來之効力、當時即曾爲之通知、據大連警務署保安主任談云、關於此事、曾已屢爲諸於新聞、以便衆覽週知、警務署對於持有銃器者、曾已通知市內各派出所、爲之警告一切不意迄今仍有不爲履行之者、故此回按照取締規則上、凡係無許可者、概行沒收業被沒收之者爲三十七名、內中獵用銃二十一名手槍十六名云

◇獵銃　大町茂春　河井宇多吉　山之內猪熊　段希九光輝美　淺野久米郎　平田旬定　四方健一　根本清　富忠平　中并英吉　寺揮貞一　小平六平　吉源藏　新田守　吾妻辰也　保永信　神村清太郎　張傳賢郎　永翰　宮本登

◇拳銃　藤田禮造　柴崎吾市　小田桑　木梨幹　趙用五　島津藏吉　吾妻辰巳　毛景裕　田中勝吉　王永保　青柳誠一　小林淺吉　飯＋飯藏　伏以格魯　淳于渊亭　重松與八

（以上三十九名）

盗窃豆桶被獲

住無定所、且無職業之王治臣山東人、三十二歲、專盗豆油桶之小賊也、於十四日午後四時、於久方町五號、盗取中元玉太郎材料置場內之豆油桶、正欲逃走之際、被中元氏發見、捕獲送至警署、加以懲罰矣

爭菜反失手槍

大連市北大山通五番雜貨商劉純英處櫃夥馮錫三（二十九）於十五日午后七時三十分、賣給信儂町榮市內第五十五號野菜商成典福號、白菜九百五十斤、成典號執事李文昇云、缺少五十斤、應將五十斤之價格七十錢減少、當時馬某異常憤慨、以致互相爭鬪、而馬竟將手槍拿出、適被巡邏警官所遇、將其所持之槍沒收、爲之了結矣

謝某春宵一度 輕拋了三十元

沙河口管內金家套屯、有謝某者、欠母俱在、年皆古稀、家無積蓄、適於今春三月間失偶、於十二月十四日經其鄰董四婆撮合續紘、定劉凞屯顧姓之孀婦、年將不惑當交身價小洋一百八十元不意過宿一夜、竟私自潛逃、以致謝某人財兩空、後經友人在各處訪查、於月之十五日在孀婦之家可歸、經多人排解、退回身價小洋一百五十元、餘三十元作爲一夜之資、似此無無廉恥之惡婦專以騙人爲生涯、凡有知底蘊者勿再墜其術中耶（河）

苦力頭喫醋毆棧主

曾充福昌公司苦力小頭、高振雲者、不知爲何、將裕泰棧主人武雲扶、暴打不堪、頭破腿腫、該棧衆夥、均束手呆立、後有住店客人周某、出爲解勸、亦被高某混打、想爲爲仲連者、爲作調停而受此毒苦、豈不冤哉、當將武某、送到雨森醫院調治、據醫生云、甚屬危險、而武某之子、已延某律師修呈、訴訟法院、按高某打武某之事、蓋係武子與供之妾同睹之故耳、內含有醋味云云

飯館認眞營業發達

沙河口管內香爐礁第一區飲食店號興厚主人楊述明者、秉性公正注重信用、開幕於茲七年、該店雖在僻隅、擴充營業、日見興盛無論便食筵席、莫不烹調適口、物料精、價値廉、而夥友招待尤極殷勤、顧客滿座、大有應接不暇之勢云（沙）

滿鐵副長延期視察

滿鐵大平新副社長就任之初、社務多忙、定於明年一月上旬稍暇之頃、視察沿線各地云

劉醫士已返連

滿鐵醫院沙河口分院醫士劉長恩氏、前因奉天起兵抗直、欲伸正義於天下、乃慨往奉從軍、入一三聯軍山海關前敵總醫院、充任醫官、醫治受傷官兵、大著成績奉軍戰勝後、當局以劉君醫術精深、欲留在軍中、負軍醫重責、但劉君賦性恬淡、堅辭不就、卒於日前來連、就其原職

按劉君別號菊魂、又爲東北著名評劇家、文藝界稱之爲奉天之菊二先生、君此次回連、已往永善觀劇一次、作有觀劇記一篇、并載於今日本報消閑世界菊訊欄云

沙河口運貨及電車費均一 滿鐵當局亦必認爲必要之擧

大連沙河口實業會、於十三日夜開役員會議之結果、決議自沙河口神社前起、至黑石礁終點之電車賃金、請願實施一區制之件、及於沙河口火車站運轉一般貨物之件、據聞滿鐵側之意嚮、關於辦理貨物之件、貨物課及大連鐵道事務所、曾在研究調查之中、無如爲緊縮經費之故、要急開始辦理、似乎到底難能辦到者、然沙河口實業會之請求、實乃異常認爲必要之擧、將來早晚定能實現、至於黑石礁電車運賃均一制之件、仍放照老虎灘線而行、該地住民固所異常希望者、然同線如若均一時、一年內約能減少五六萬圓、但以市之發展策、而且亦係市民至所希望者、結果須至重役會議、俟經決議之後、再爲決定辦法、電鐵當事者、不問北事究竟福害之如何、亦惟以重役之命令、而決行其事云

介紹欄

賀悵彰者、爲人精明、品性醇厚、原就商拾數年、未見優劣故另改業、組織一鞋莊、地址在市內東鄉町五十七番、地字號中華鞋店、特請名師、專造各種名靴鞋皮鞋、無不齊備、樣式精美價以從廉、頗受買主歡迎、一般購買者、莫不交口稱贊、想該號前途之發展、可以預亦也

改訂羊毛徵稅辦法

哈爾濱海關近就東鐵路局之要求允於滿洲里海關對於蒙古經過東路輸運之羊毛、酌爲減收關稅、查向來羊毛照稅、按照每布特徵一角九分、經此次請求之後、改爲估價辦法、每布特可減至四分之譜、據云滿關前此對於毛類進口之收入、爲數甚屬有限、經此番改革、收稅既已減輕毛類運輸進口者、自必日見增多、非惟滿站地方有復興之望、即東鐵路線之輸事業、亦將日形發展云

經濟欄

滿洲財界將益趨於良好 大豆出輸期豆油價益昂騰

疲弊巳極之滿洲財界人、氣衰微淡、無足以誘起、前途暗淡、業非一時、然而特產中之豆油、德國復興、販路巳活、故大連市場日來大呈活況、種種情形前報曾已透爲誌之矣、近日以來、市價又行突漲、適爲滿洲財界復活之朕兆也、如十五日市場、安至千萬箱、實爲玆數年來、稀有之現象也、非徒市價狂騰、而於十六日之前後場、又妥至四萬餘箱暴騰氣勢、益形顯耀、蓋豆油非只美向歐出輸、近來上海方面、亦爲爭向訂購、市場活氣、致使益爲誘起、於此可知豆油之需要將行人於全球普用之時期矣、現在日商中之三井、三菱、日淸、鈴木、均爲日本多有名之巨商、內容堅實、對此豆油之買賣、訂至來年四月之付、一方面現巳入於結氷之期大豆出輸之時、油價昂騰、大連油房亦均發揮其能力而大豆行情、油價漲豆行亦將上昇、滿洲財界、將有良好之現象矣云

錢糧商情

特產市場之情形、日來極呈活況、實爲從來之所僅有者、每日豆油之取引交殷、竟在五六萬箱、當此歲暮之頃、得有如此之好現象、一般人心、頗爲所喜悅云

▲然豆油之市況前途、仍有異常上騰之勢、因此則大豆之行情將有爲上提之望、然而餅界極呈閒散之勢、高粱行情、亦仍極爲平凡無市云

▲所到特產、頗呈順調、大豆到二百五十車、豆餅到六十一車高粮到兩車、錢鈔市場、上海之標金低落、在二百五十二兩八、倫敦大條在三十二片十六分五、金票稍爲提漲其市云

商情（十八日）

銀建（早市）

▲大豆
十二月限　五五〇〇　五五二〇　五五〇〇　五五二〇
一月限　五五三〇　五五四〇　五五一〇　五五四〇
二月限　五五七〇　五五七〇　五五六〇　五五七〇
三月限　五六〇〇　五六二〇　五六〇〇　五六二〇
所成數　百十二車

▲豆餅
一月限　一六八〇　一六八五　一六八〇　一六八五
二月限　一六九五　一七〇〇　一六九五　一七〇〇
三月限　一七二〇　一七二五　一七二〇　一七二五
所成數　六萬五千片

▲豆油
一月限　一七八〇　一七九〇　一七八〇　一七八五
一月末　一七〇〇　一七九〇　一六九〇　一六九〇
二月限　一七八〇　一七九〇　一七八〇　一七八五
二月末　一七七〇　一七九〇　一七七〇　一七九〇
三月限　一七八〇　一七九〇　一七八〇　一七八〇
四月限　一七八五　一七八〇　一七六五　一七七〇
所成數　五千五百箱

▲高粱
十二月限　二九〇〇　二九〇〇　二九三〇　二九三〇
一月限　三〇五〇　三〇五〇　三〇五〇　三〇五〇
三月限　三一七〇　三一三〇　三一三〇　三一四〇
所成數　二十九車

銀建（晚市）

▲大豆
十二月限　五五三〇　五五三〇　五五〇〇　五五三〇
一月限　五五四〇　五五五〇　五五三〇　五五四〇
二月限　五五九〇　五五九〇　五五七〇　五五九〇
三月限　五六三〇　五六三〇　五六一〇　五六一〇
所成數　五十六車

▲豆餅
一月限　一六九〇　一六九〇　一六八五　一六九〇
一月末　一六九五　一七〇〇　一六九五　一六九五
二月限　一七〇五　一七〇〇　一七〇五　一七二〇
三月限　一七三〇　一七三〇　一七二五　一七二五
所成數　三萬七千片

▲豆油
一月限　一七九〇　一七九〇　一七九〇　一七九〇
一月限　一七九〇　一七九〇　一七九〇　一七九〇
二月末　一七九〇　一七九〇　一七九〇　一七九〇
所成數　六千箱

鈔市

十三限（開行　三九五〇　最高　三九六〇／最低　三八九〇　散行　三九三〇）
所成數　百萬圓
廿七限（開行　三九一五　最高　三九四〇／最低　三八七五　散行　三九二五）
所成數　百四十二萬圓
鈔換金　百三十九圓二十錢
銀換小洋　百十三圓五十錢
金換小洋　八十一圓二十錢

先物（晚市）
廿七限（開行　三八九〇　最高　三九一〇／最低　三八九〇　散行　三九一〇）
所成數　百二十五萬圓
十三限（開行　三八七五　最高　三九〇〇／最低　三八七〇　散行　三九〇〇）
所成數　十三萬圓
銀換金　百三十九圓十五錢
銀換小洋　百十三圓二十錢
金換小洋　八十一圓三十五錢

北滿行市

四平街取引所（三八斤洋錢建）
▲大豆
一月十五日限　三、一二、〇〇
三月十五日限　三、二二、五〇
▲高粱
二月十五日限　一、八九、五〇
三月十五日限　一、九九、七

緊要聲明

市內信濃町魚市場內二十六號興盛茂執事趙學茂氏因其子趙春江在櫃任事屢不受敝號約束恐有在連市川往商家或親戚鄰友等若有賒欠貨物搗借錢財以及吃喝嫖賭等等債端敝號與伊父概不負責若有要公之時可直接通一電話於敝號示知即可恐未週知特登報聲明非謂言之不先也此佈

敝號興盛茂啓　電話七二八六番　主人趙學茂

連陞棧特別啓事

啓者敝棧今遷浪速町十七番地即豐順棧舊址重加東股資本雄厚上下三層樓房共計一百餘間寬闊異常修理潔淨陳設華美極爲雅觀男賓女眷各有分室棧役招待非常殷勤電燈電話自來水管俱全乘船坐車代理起票並代客轉運貨物報關上稅一切諸事特別迅速各界諸君或久居或暫住租價從廉特別克己敝棧此番開辦以圖馳名遐邇諸君駕臨敝棧方知所言不謬也

電話五二〇六番　本棧主人　孫蘭亭　張咸堂　謹啓

果樹苗特別減價

敬啓者敝號自代辦各國菜種果樹苗以來已達十有餘載敝號主人有鑒及栽培法各樣路々皆通深蒙各埠紳商造林大家惠顧不勝銘感昨春關東廳爲獎勵造林完善起見將各樣各樹苗嚴加檢查以免舶來不良樹苗栽培暗受損失用意至善唯檢查手續太嚴合代理之家無法辦理以致有違顧主之雅意也特爲主顧方便起見敝主人親赴日本驗檢優等樹苗萬望各界秋先行定買較比春天價値底廉但今秋一班購者日漸增多恐此往價目有漲無落之勢倘有承問栽種之法敝主人必親臨貴地詳細奉告恐未週知謹此聲明營業目錄來函急送敝園昨年存留特等大梨苗五百餘株々稱廿世紀梨早生赤梨洋梨晚三吉合村秋梨共合取捐概不零售

大連市沙河口巴町七十八番　種苗雜貨商　青記號

旅順線龍頭驛北徐家屯鐵道西　果樹苗栽培地　青記農園

金州城西街代理　巨發成

大連客棧緊要聲明

本埠客棧各家向有在各外埠包賣飯票及車船票一事雖屬營業競爭奈因日久弊端叢生棧規紊亂不但利權喪失且有時與旅行客商不便實與官署所規定宿屋營業第十二條不准以强制手續引誘客商之法令顯有違背於營業前途諸多不便故於陰歷十月初一日開全體大會公同議決嗣後各家在各外埠包賣飯票及車船票之事實行永久一律取消以維公益而保利權以本年陰歷十月廿五日爲截止實行之期過期後所有各家散出未及收回之飯票自此以後概作爲無效廢紙倘仍有違章私賣者一經查出即照公議規章處罰決不徇情除向各外埠告白外恐未週知謹登報聲明祈各注意爲幸

中華民國十三年十月初七日

大連華商客棧組合全體公啓

化粧次序
美人
双美人牌刷花粉
双美人牌頰臙脂
双美人牌雪花膏
双美人牌洗臉粉
双美人牌香皂

擦面最宜
双美人牌香皂

經驗多年應用最新科學製成双美人牌香皂能潤滋皮膚益美容顏誠爲世界的石鹼

腹瀉舊症　胃弱等患　服用嬰孩自己藥片　得獲全愈

此孩現下强壯逾昔矣

福建惠安中學校教員之公子治愈其家父陳竹庭先生來書鳴謝云去春小犬因患腹瀉之疾飲食減少年至六歲步履蹣跚面色靑黃每見呻吟床蓐幾成痼病屢聘中西醫診治俱未見效及試服嬰孩自己藥片漸漸見瘥瀉止胃口亦開身體轉危爲安深感貴醫生苦心濟世救億萬數之生靈也

凡居家之有少兒及嬰孩者不可不備嬰孩自己藥片一瓶於家中以防不時之需因此藥片專治小兒　胃弱不化　便閉腹痛　肚瀉傷風　痰厥出牙各症　蛔蟲等患凡經售西藥者均有出售或直寄郵票大洋六角至上海江西路六十號韋廉士醫藥局原班郵奉嬰孩自己藥片一瓶可也每六瓶大洋三元郵力在內

令嬡已届　豆蔻年華

女子長成後在及笄之年即初次行經之時間爲最乏力之期也閣下之令愛若届此時期有患面白少血不適暴躁易受感觸或四肢無力頭痛腰痛少一動作便覺乏力等狀若不經心調護甚爲危險此誠係血薄如水血虧所致之也亟當調治之因未嫁爲少女之時身體不健則將來爲婦女之時更何能望其康健也是以令愛之血氣強健與否首貴注意若調補令愛之血氣於及笄之年可免將來一切之痛苦韋廉士大醫生紅色補丸正合令愛補血之用服後立即使血液加增有力爲婦女補血之聖品既能補虛又可免病能使少女氣血康壯面色紅潤目有精彩容顏豐盈精神充足也福建仙遊半度街協昌號張煥文先生來書云小女年已及笄素體羸弱每至夏秋之際不時腹痛寒熱往來面黃飢瘦將成癆症蒙張開恩先生介紹轉賜貴藥局證書一册不時翻閱悉知紅色補丸能治血虧婦女各症鄙人即向藥房購買韋廉士紅色補丸數瓶與小女試服效驗如神身體漸轉爲強月信即得調和始知紅色補丸誠能使血液強健也張開恩君亦由紅色補丸得獲強健茲特修函告知以表謝忱韋廉士大醫生紅色補丸爲補血健腦之聖藥其功力不分男女老幼專治　血薄氣衰　腦筋衰殘　少年嶄傷　瘋濕骨痛　臀尻酸楚　筋系刺痛　胃不消化　瘡瘧以及各種熱症如傷寒猩紅熱症之後均可服用凡經售西藥者均有出售或直向上海江西路六十號韋廉士醫生藥局函購每一瓶大洋一元五角每六瓶大洋八元郵力在內

得患韋廉士大醫生紅色補丸能治婦女血虧各症

忠告婦女衛生小書奉送　如欲索取即須寄一明信片至以上所列地址原班郵送不取分文

百圓進呈

肺病　肋膜炎　肺尖加答兒　保好藥

定價　壹週間分　拾圓、八圓、五圓

本劑專治肺病確認爲最有効力之靈藥

歐美醫科大學病院
帝國醫科大學病院

均有賞揚之配劑並有內務省衛生試驗所之嚴封保證爲治肺之特効藥如若如此證言有不對之處請與分析進呈百圓

本劑服用三日咳嗽立止飲食增進並能去熱可防盜汗腦筋鎭靜得以安眠

發賣處
大阪三休橋北詰　有田德拉克　電話船場（三三四四番　一六一四番）
東京日本橋區通四丁目　有田德拉克　電話本局（三三八四番　二〇七七番）

肺病病理模型日本全國及海外各大商埠均設置有專賣所陳列此項模型作爲一般人士參考觸目驚心患病者急來購治致保効驗如神

包治的藥其他各藥房不准私賣有僞造之德拉克所以請認明有田德拉克爲要

關東發賣元　東京日本橋區通四丁目　有田毒拉克　電話本局（三三八四番　二〇七七番）

關西發賣元　大阪市南區三休橋北詰　有田毒拉克　電話船場（一六一四番　二三四四番）

◎滿洲
大連　磐城町　敷島廣場　電三三五七
沙河口京町
旅順市敦賀町
遼陽東洋町
鞍山赤城町
奉天春日町
撫順舊市街
鐵嶺敷島町
開原新市街
公主嶺三條通
長春東一條通
本溪湖
安東縣四番通
營口永世街
哈爾賓傳家甸

◎支那
北京前門外
天津北旭街
濟南普利門外
青島新市場
上海瑪禮遜路
漢口日本租界
香港灣仔聯發街
汕頭育善直街

にせ薬に注意　有田專賣所にて有田音松鑑製を御買取あれ

調味之偉力

凡無論肉魚各菜烹煮湯汁加用少量味之素就能出天來之美味異常且減省手工和費錢實在有偉大之効力

註冊商標

調味精粉

味の素

(味之素)

現在各飯館家庭都常用

味之素是專用麥精做出來

留意
近有奸商希售假貨顧客賜顧請認明商標字樣等以免受欺各處雜貨舖洋貨行醬園洋酒罐頭舖茶館点心舖均有經售

C—13